臺灣日日新報 夕刊
九月二十日
夕刊定價一部二錢
編輯兼發行人 佐々木 臺北市榮町四丁目卅貳番地
發行所 臺灣日日新報社
基隆市旭町（電話七八五）基隆支局
臺中市寶町（電話四〇七）臺中支局
臺南市錦町（電話長式〇）臺南支局
花蓮港街入船町 花蓮港支局
大阪市西區靱南通五丁目（ユタカビルディング內）大阪支局
東京市京橋區銀座西一丁目（玉置ビル內）東京支局

月世界印 万年スタンプ台

大爆撃を警告
外國居留民に對して
安全地帶に避難勸告

（上海二十日發同盟）長谷川第〇艦隊司令長官は十九日附をもつて列國外交機關に對し『南京は支那軍略の中心なり』との理由をもつて二十一日正午以後爆撃を敢行すべくそれ以前各國居留民は安全地帶に避難せしめ外國艦船は下山三上流に碇泊するやう勸告するところあつた（號外一部再錄）

通告文全文

【上海二十日發同盟】長谷川第〇艦隊司令長官の外交機關に對する通告正文左の如し

支那軍の敵對行為を終熄せしめ以て時局の迅速なる收拾を促すことは我軍の作戰の目的とする所にして南京は支那軍作戰行動の中軸なりと認め我海軍航空隊は二十一日正午以後南京市及附近に於ける支那軍並に作戰及軍事行動に關係ある一切の施設に對し爆撃其他の危害手段を加へることあるべし、右の場合に於ても友好国の權益及國民の生命財産はこれを尊重する意向なること勿論なるも、日支交戰の結果万一にも危害に及ぶこと無きを保し難き情況なるに鑑み第〇艦隊長官に於ては南京市及附近に在住する友好国官憲及国民に對し自發的に適時安全地域に避難の措置を執られんことを強調せざるを得ず向揚子江上に避泊せらるる向及艦船は下三山上流に避泊せられんことを希望す

斷乎！南京を葬る

蔣介石の頭上で 二十六機を撃墜
支那の制空權を確保

（東京二十日發同盟）精鋭無比世界の空中戰史に輝やける記錄を樹立しつつあるわが海軍航空隊は既に上海制空權を完全に確保海の荒鷲の意氣將に天に冲して壯觀を極めてゐるが十九日黎明海軍航空の精鋭は更に大擧して南京を空襲敵機二十六機を撃墜した外敵の重要據點を悉く爆撃し致命的打撃を與へわが空軍は未曾有の大壯擧を完成した實に十一回目の南京爆撃である

この輝ける荒鷲の總指揮官は〇〇隊長和田鉄二郎少佐傾く部隊長山下、高橋、白相三大尉何れも海軍切つての猛者揃ひだ、此日和田隊長以下部隊長は支那空軍の精鋭南京に集まるの報に勇躍して

蔣介石の面前に於いて敵機を悉く撃破し支那航空隊主力を潰滅せずんば再び還へらずと悲壮な決意に今次南京空中戰の総決算を企圖して敵の首都南京に殺込んだ、此歴史的壯擧に參加したのは各機飛行機數十機中には全國民の至誠の結晶報國機もあり、斯る大編隊でも各機飛行機の編制巧なるを得れば斯の如き莫大なる戰果を舉げ得ると云ふ事を實證しわが海軍空中戰に貴重な經驗を記錄したものであつた今や敵の航空隊の主要部隊はこれを以て完全に潰滅しわが空軍は支那全土の制空權を確保したと云つても過言ではない十九日この快報を得た海軍省では全省を舉げて、戰果を擧げさせた空襲部隊の偉功に無限の感激と感謝を送り中でも戰死の和田隊長、山下、高橋、白相各部隊長の同期生、櫻野少佐、三浦、久住兩大尉の三人は相擁して涙さへ浮かべ親友の偉勳を祝し合つた

壯烈！大空中戰
荒鷲の武者振りに驚愕

（上海二十日發同盟）海軍〇〇航空隊は凱歌を揚げる暇もなく更に十九日午後四時和田部隊長の率ゆる〇〇機は勇躍翼を連ねて南京を空襲、敵は午前の猛攻に怯えてか飛びかかつて來た敵は七、八機に過ぎなかつたが忽ち壯烈な空中戰が支那民衆環視の頭上において展開された、激戰數合、我軍は手練の攻撃戰法で見事敵數機を射落した後、對地攻撃に移り地上の軍事的目標に適確なる爆撃を決行し敵陣地からは最早追ひ來るものもなく地上の混亂を他所に悠々歸還の途に就いた、斯くて十九日午前午後の二回に亘る歴史的南京空襲に依り首都を中心とする附近の敵空軍は文字通りの殲滅的打撃を受けたがこれにも増して今次の我が空襲は支那民衆の目前で展開されたものであるため如何に國民政府が全線に亘る支那軍の勝利を宣傳しようともこの眼前の敗衂ぶりは隱蔽するに由なく支那人の精神的打撃は恐らく想像以上のものがあるであらう

敵前で戰友を移乘

【上海十九日發同盟】十九日午後の南京空襲を終へ夕陽を翼に浴びながら歸還の途に就いた我が一機は[illegible]江上に不時着を餘儀なくされた、陸上の敵は忽ち機銃、小銃を浴せ來り彈丸は機の周圍に水煙を上げて落下する、これを逸早く認めた我が一水上〇〇機は危險を物ともせず遭難機の傍らに敵前着水し手早くパイロット全員を同機に移乘せしめ不時着機を江底深く沈めた後、敵の銃火を尻目に鮮かに離水無事敵前救助を果し基地に歸還した

蘇州、徐州も空襲

【東京二十日發同盟】二十日午前十一時發表、海軍省副官談

一、十九日午後わが〇〇海軍航空部隊は[illegible]南京空襲の成果左の如し [illegible]

二、十九日午後〇〇方面におけるわが艦隊所屬飛行機〇〇機は夫々海州及び徐州を空襲し海州においては兵營及び飛行場敷所を爆破し徐州においては停車場、軍用列車及び機關庫を爆破せり

三、同十九日わが〇〇海軍航空隊の〇〇機は南京空襲に策應し蘇州を空襲し停車場並に軍需品集積所を爆撃しこれに多大の損害を與へたり

四、前記各方面の空襲を通じ[illegible]わが方に損害なし

再襲で六機を撃破

（上海十九日發同盟）その後判明した所によれば十九日午後の南京上空の空中戰に於て我が軍の撃破した敵機は六機と確認された

神技に武士の情
パラシュートの敵は追はず
南京空襲エピソード

【上海十九日發本社特電】十九日南京空襲のエピソード二つ

一、〇〇機パイロット中島正大尉は見事敵機の一機を射落した瞬間周圍を見廻すと僚機が敵に追ひ縋けられてゐる直ちに應援しようとしたがその時既に僚機が其敵を射ちとめた、勇敢に挑戰して來たこの敵機は錐揉み狀態となつて火焰を吐き乍ら墜落してゆく、パラシュートがサツと開いた近寄つて見ると茶色の飛行服を着た長身の敵パイロットが顔面に鮮血を浴びながら揺られてゐる、中島大尉は機銃の引金をゆるめた武人の情だ、戰鬪力を失つた敵を許してやる武士道の精華である

一、午後の第二回空襲にて山下豊治中尉は南京郊外で發動機に故障を生じ辛うじて飛行を續けてゐる時敵機二機が襲ひかかつた傷つける獲物を逐ふ如く敵機は一機と侮り嬲り殺しにせんとしたか山下機を中心にグルグル四巴の空中戰だ、ものの五分もたつたかと思ふ時突然山下機の機銃が火を吐いた命中した敵一機は黒煙を曳いて落ちてゆくではないか、この勇敢に他の一機が慌てふためいて逃げるを見事捉へ山下中尉は傷ついた愛機を巧みに操りながら見事に根據地に還つた、沈着と優秀なる技術を遺憾なく發揮したものである

我空軍勇士は 一騎當千
射落す迄は離れぬ

【上海二十日發同盟】わが無敵海軍航空隊の劃期的南京空襲につき十九日夕刻第〇艦隊報道班の一部は次の如く語つた

行く時も歸へる時も平常と何等の變りなく落着き拂つた態度には實に感歎の言葉がなかつた、機上より降り立つて報告に歩む足取りと云ひ報告の言葉と云ひ實に堂々たるもので『敵機二機を擊墜其他は異狀ありません』只それだけが報告の言葉だ、たつた一機だと人指し指を掲げて手柄の少いのを氣にしてゐる年若いパイロットもあたが其の攻撃精神の旺盛さと無邪氣な態度には思はず目頭が熱くなつた敵機と向ひ合つたが最後敵機を射落すまで喰ひ下つて行く一騎當千の若鷲揃ひで全く頼もしい限りだ

顔面に敵の機銃弾をうけ荒井中尉、猪野少尉は戰死、山川、鈴木、山崎三少尉も重傷する等の損害をうけたが山崎少尉は十五日午後六時三十分頃火災狀態の敵機で眞ツ先に敵の群がる陣地に飛び込み衝突するやその刹那サツと離りかかり一刀の下に足を拂つて之を斬りすて喰ひ下がるを幸ひ斬りまくつたといふ敵道二機の勇士である

空軍大活躍

【上海十九日發同盟】第〇艦隊報道班十九日午後八時發表

一、和田部隊長の率ゆる海軍空襲隊は十九日午後南京の空襲を決行敵のカーチスホーク及びボーイングの戰鬪機五機以上を撃墜し參謀司令部外軍事上要点を爆擊し敵に多大の損害を與へたり

一、江灣鎮方面の敵を壓迫中の陸戰隊は十九日午後一時商業學院附近に前線を進め更に新花村附近にありて頑強に抵抗せる敵を撃破せり

海州在留の米人引揚ぐ
我軍便宜を與ふ

【〇〇港二十日同盟特派員發】支那奧地居留の米國人は十九日米國軍艦で海州引揚げを決行した、帝國海軍は米國居留民引揚に對し海上の万全を期する為めわが第〇艦隊の海軍哨を以て海州方面の支那軍に對し警戒を為し引揚げに便宜を與へた

聯盟委員會に參加問題協議

【ワシントン十八日發本社特電】ハル國務長官は十八日ル大統領を訪問聯盟二十三國諮問委員會に對する米政府參加問題に就き協議した模様で米政府は代表參加は招待を受けた以上拒否しないがこの會談により米の態度は決定したものと見らる

悩みの食糧費
支拂ひも不能、持逃げも懸念
支那軍に瓦解の兆

【香港廿日發】上海戰線に於ける支那軍の糧食は物資の缺乏物價の騰貴により著しく困難に陷入り既に將兵の逃亡及物資の掠奪を見つつある狀況で、軍隊は糧食費の增額が無ければ內部より瓦解するものと見られて居る、これに就いて各師より嚴重なる督促あるも現在の糧食費は本月二十日迄に支給せざれば軍隊の士氣に關するとて各所から督促が殺到しきれないのみならず、十分の糧食費を前拂すれば持逃げされる心配があると云つてゐる

夜襲兵撃退

【上海十九日發本社特電】田中部隊は十六日激戰の後、金家宅を占領したが、敵は此の陣地を奪回すべく日暮れを待ち十七日の夜明けにかけて猛烈な夜襲を繰返すこと實に五回、田中部隊は一時友軍との連絡を斷たれ全く孤立に陷り隊長は必死の奮闘で遂に之を撃退、十八日迄までに完全に敵の攻襲を封じた、敵は執拗に十八日夜更に猛烈な夜襲を繰返して來たが又も多數の死體を遺棄して敗走した、十七日の夜襲で宮原大尉は

内田總領事挨拶電

福州の內田總領事は本省よりの命で上京したが十九日歸京、次の挨拶電報を本社長宛寄せて來た

今朝着京す、貴紙を通し各位へ宜しく

一千の生徒が精神總動員
北一中生が精進

台北第一中學校では二十日から二十五日迄を國民精神總動員週間第一週として生徒の訓練をなすが二十日には先づ渡辺校長の訓話あり次いで全校一千名の閲兵分列を行ひ、又全校勤勞作業として建功神社、校舍、校庭の美化を行つたが二十一日以後の行事は左の通り

△二十一日 一、神社參拜（建功神社、臺灣神社、芝山巖、[illegible]）一、閲兵分列 一、神殿奉遷式（武道場）△二十二日 一、奉仕作業（三、四、五年學習訓練）△二十三日 一、閲兵分列 一、秋季皇靈祭 △二十四日 一、防諜演習（全校學習訓練）△二十五日 一、閲兵分列 一、詩吟劍舞大會（全校學習訓練）

★無絃琴★

世界中の新聞や雜誌が"支那事變"を好材料として盛んに書き立てたり共感を掲げたりしてゐる。スペインの戰亂ニュースや[illegible]が顔か飽きられて來てゐる際だけに、隨分興味を惹いてゐるらしい▲しかし其の中には、支那の事情がよく判らぬので、支那側の宣傳に乘せられてゐるのも多い樣だし、米國などの一部では安價なセンチメンタリズムが人道主義者などの間に多少行はれてゐるらしい▲それ等の[illegible]トラシヨン誌上に一寸面白い支那事變關係の報道中に[illegible]本軍の寫眞を掲げてゐるが、その事変畫報中に多分支那陝西省辺の一市街らしく見受けられる地方で支那共産軍が街頭デモをしてゐる寫眞が出てゐる▲路傍の白壁には組織抗日義勇軍！と大書してあり其の前を共産軍が"スペインの政府軍（赤）を援助せよ"といふエスペラントで書いた旗を押し立てて行進し、大いに民衆をアヂつてゐる光景を撮影してある▲この寫眞なども或は外國向けの宣傳用に撮影したものかも知れず、抗日文の白壁も舞台らしく、陝西省の奥地でエスペラント語の旗も不思議千万だ。（寫眞は右の行進振り）

その日その日

○断乎としてやる、断々乎として膺懲する、この戰こそ、"抗日、侮日の殲滅戰"なのだ

○これ無しに、極東の平和は保たれない、外人や外國艦船の南京退去勸告も、この悲壯の決意から

○歐米へ、幾ら強く響かうとも、東亞を背負つて起つ責任國は日本だ、千万人と雖も吾等は往くのだ

○空襲、空襲、南京に、太原に、石家莊に、廣東に……北支も、中南支も、完全に空中より制壓

○十一回目の首都南京空襲では、大戰ナント二十六機全部を擊墜、後世史家をして絕讚の形容に苦しませるだらう

○お嬢様のチャンピオン宋美齡、アメリカへ出かけて口說、泣き落しの妙技を演ずるといふ

○亡命先の物色にか、ロンドンかモスクワの方が、好都合だらう

○およそ感傷な雄言の横行、面白半分なノボセをさまして、平靜な「常識」を取戻すがよい

浮標（ブイ）のごとき女（をんな）（92）
尾崎士郎作　梁川剛一畫

失踪（一）

「いや、どうも」

と云ひながら一戸は頭をかいた

「退つ引きならんことが起つてしまひましてね、何だか僕にも見當のつかないやうなことが」

「さうですか」

傍近が軽くうなづいてから二三歩のバアラアの方へ歩きだしたとき一度、階下へおりていつた白石が急ぎ足に階段をのぼつてきた。

「一戸さん——」

と切迫した声で言ひながら彼の前で立ちどまつた。

「僕は今になつてはじめてわかりました——早苗がゐなくては僕の生活は」

「だから」

と、一戸はおつとりと傍近の方を見てから、

「君は君のいいやうにしたらいいぢやないか、何もあんな離婚契約書にいちいち拘泥しなくつたつて」

「早苗はまだゐるでせうか？」

「——どうかしてゐるぜ、君は、何も彼も君のつくつた幻影なんぢやないか」

しかし、さうは言つたものの、彼自身も何かえたいの知れない不安をかんじてきた。平守と早苗とは何を話込んでゐるのかまだ部屋の中へ入つたきりだつた。

「大丈夫だよ——」

「だけど」

生氣をうしなつた白石の眼は萎びたやうにくすんで見えた。

「僕はほんとに、もう自分をどうしていいかわからないんです」

「とにかく、そんなにいきり立たないで少し落ちついたらどうかね——早苗さんにしたつて、まさかあんな契約書一枚で」

顔をあるやうに言ひかけたとき、うしろの扉が一度に開いて、平守が行手に持つたハンカチで口のあたりを拭ひながら出てきた。三人の男が廊下の外で立話をしてゐるのを見て、さすがに彼もびくつとしたらしい。

平守のうしろにしよんぼり立つてゐる早苗を見ると、白石はもう傍へそばにゐるかといふ見境もなくつかつかと歩み寄つた。

「早苗——僕にはまだ話したいことが殘つてゐるんだ、ねえ、今夜だけ」

声が語の尖で烈しくもつれた。

「僕と二人きりで話をしてくれないか？」

「ええ」

と言つたとき、彼女の顔が、一瞬間、火照つたやうに赤くなつた

「困るよ、君」

平守が椅台から白石の痩せた肩をおさへたのである。

「——そんなことを言ひ出すなんて卑怯ぢやないか、僕にしたつてそれから」

一戸の方を向いてニタニタと笑ひながら、

「一戸さんにしたつて、冗談半分に立會人になつてゐるんぢやないよ、いいかね、僕はハッキリ言ふ、早苗さんは、もう君の奥さんぢやないんだぜ」

横を向いてゐた傍近の視線が、そのときちらりと早苗の顔に注がれた。

「何だい」

と、彼は間延びた調子で笑ひだした。それから心の餘裕を示すやうなあかるい声で、

「——めづらしいね、どうです。その後は？」

早苗は傍近の眼の光を正面から受けると、たぢたぢとなりながら

「ほんとに」

顔へ声で、丁寧に頭を下げた。

「しばらくで御座いました」

彼女には何のために傍近が此処にゐるのかわからなかつたが、しかし、對手の行手を知つてゐるだけに、自分の行手が急に[illegible]暗になつたやうな悲哀に襲はれたのである。

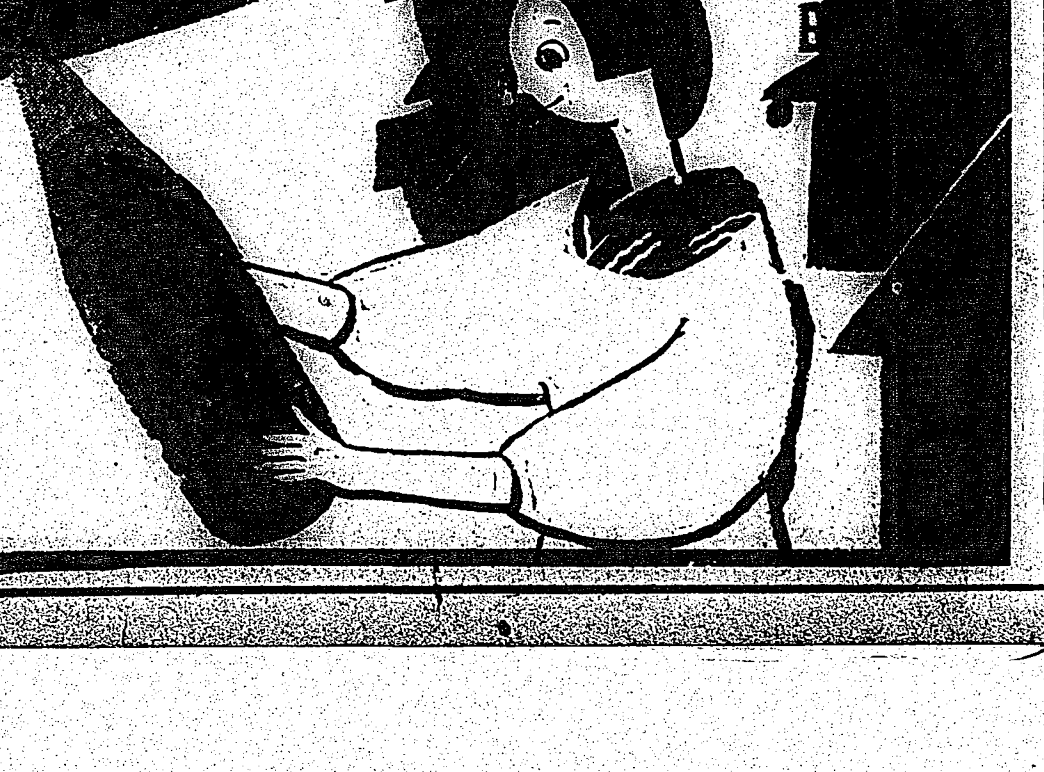

㊎マルキン醤油

全國一齊

內もマルキン
お向ひもマルキン
お隣もマルキン
つまり町內——
全國がマルキン！

味——
色——
香——

三拍子揃つた
お台所の
寵児マルキン

香川縣小豆島
丸金醤油株式會社

中央突破見事に成功
保定へあと十里
我が軍の意氣軒昂

【天津十九日發同盟】涿州平原に壯絶な大會戰を展開した我皇軍の中央部隊はその果敢な進擊に依つて十七日涿州の南方幹線を遮斷し更に十九日は遂に定興の線に進出し易州城を占據、茲に我が中央突破の作戰は輝かしく完成し北支戰局に大なる成果を齎した、斯くて我が平漢線方面各部隊は敵を完全に西南方に壓迫しつゝ彼が最後と頼む保定を僅か十里餘の彼方に見て意氣軒昂たるものがある、斯くて北支戰局は我○○部隊の山西北部確保及び津浦線與濟鎭進出と相並び中央突破完成に依つて華北支那軍の潰滅は間近と見らるるに至つた

楊家里の敵潰走す

【平漢線○○にて十九日同盟特派員發】○○部隊は永定河を渡つてから四日目の十八日午後三時大清河に到着し十四夜の月に照らされつつ再び敵前渡河を敢行した、右岸楊家里附近にあつた敵約一箇大隊は我が砲擊に屈せず約一時間に亘り機關銃、迫擊砲を亂射して頑強に我を阻止したが面倒だとばかり工兵隊の舟に乘つて對岸に押渡り我が果敢なる先頭部隊の猛襲に押されて遂に潰走、○○部隊は踵をも接せず十八日夜渡河を完了し更に南進中である

我軍の手足となり
活躍する支那少年隊
明朗河北建設の芽生

【津浦線滄縣にて十九日發本社特電】暴戻な第廿九軍の掠奪行爲に一時四散していづれかへ避難してゐた滄縣住民達は我○○部隊の占據以來、皇軍の慈愛と軍規の嚴肅なるに安堵と歡喜に溢れ毎日數百人づつ久振りで我家に歸つて來てゐる途に治安維持會も組成され城內外の治安に協力し各戶毎に掲げられた日の丸の旗が澄みきつた秋空に浮かび出て二十九軍の壓政下にあつた時と打つて變つた明朗な空氣に包まれてゐる、路には兵隊さんの側につかまり人なつこげに戲れてゐる子供達も見受られる程だ、天主教會內には法幣課長以下○○名からなる○○班○○部隊の衛生兵などの手に依つて救濟所が設けられ、病めるもの傷つけるものには施療し人民は皇軍の慈愛の手に唯々感謝に溢れてゐる住民等は恐らく始めて笑ひを取戻したかの如くに見える、記者が市街を通る時カーキ色の兵隊さんの間を縫つて十四五歲の支那少年が三名位づつ一隊となつて甲斐々々しく日本軍の布告を壁に貼り付けてゐるのが眼についた、しかもこの少年達は揃つて支那服の上から大日本軍歡迎少年○○奉仕隊と書いた襷を肩に掛けた

凛々しい姿だ、法倫○○班長の說明に依ればこの少年達は日本軍の入城を見てその嚴肅なる軍規と颯爽たる勇士に胸を躍らし日本軍の手足となつて働くことを希望したものでビラ貼りから道案內、さては○○班の附近部落まで出掛けて土民達に日本の眞意を傳へる等全く涙ぐましい程の働きをしてゐる、この無邪氣な少年達の心にも正しい日本の正義と慈愛がその儘強く感じられたのであるかくて北支は皇軍の工作に日一日と明朗化すると共に次の時代を背負つて立つべきこれ等少年の間に早くも河北人の河北建設の芽生が生じてゐるのだ

易縣は要地
我が將兵月光を賞しつつ 士氣ますく旺盛

【北平十九日發本社特電】途に皇軍の占據する所となつた易縣は山西に通ずる要地にして燕の太子丹が荊軻を見送りつつ風蕭々兮易水寒、壯士一去兮不復還と詠じた詩によつて特に著名な地でありその易水は街の近くを流れて居る、折しも中秋の明月易水の流れに走き月光皓々として我が將士を照らすその古詩を吟じつつ士氣旺盛である

戰爭を嫌つて 壯丁連が逃避
建甌で支那官憲弱る

【香港二十日發】建甌來電では目下壯丁の徵發教育を行つてゐるが希望數に達せざる事遠く檢査官は師管區司令に處置方伺をたててゐるが肝解の壯丁が逃避してゐる爲め司令としても手の降しやうもなく、その處置は結局有耶無耶になるであらうと壯丁は見て居る

支那事變の關係で
大演習は御取止め
二十日陸軍省發表

【東京二十日發同盟】本年度陸軍特別大演習は本年十一月上旬天皇陛下を中心として擧行せらるる豫定のところ支那事變の關係で御取止めと決定し二十日午前十時陸軍省より左の通り發表された

本年特別大演習は時局のため御取止めの儀御裁可あらせられた

地方行幸も御取止

【東京二十日發同盟】陸軍特別大演習は時局に鑑み御取止めの旨發表された、引續く地方行幸もあらせられざることに御決定遊ばされ、この旨宮內省から發表された、但し宮內省では諸般の奉迎準備を進めつつあつた二重縣官民の赤誠に鑑み將來時局安定の上は成るべく近き機會に更めて御巡幸あらせらるべく御思召ある由である

寫眞（上）我が陸戰隊が最初の爆擊で火災を起した閘北の敵陣地（下）馬廠の火災（陸軍省檢閲濟）

生田眼元警部
一年半を求刑

【新竹電話】既報總督府警察官及び司獄官練習所教官元警部生田眼護(三)が昭和六年より九年頃までの間新竹州警務部教養係長時代巡查試驗問題を漏洩し受驗者より收賄してゐた現職警察官瀆職事件公判は二十日午前八時半より台北地方法院新竹支部合議部法廷に於て高橋裁判長係、小山田、丸尾兩判官陪席、眞田檢察官干與、松野井辯護士立會の下に開廷、事實審理の後十五分休憩、眞田檢察官の論告に入り懲役一年六ケ月を求刑、次いて辯護人の辯論あつて同十一時四十分閉廷した、判決言渡は來る二十七日午前八時の豫定である

二道河子を占領

【大同十九日同盟特派員發】○○軍十九日午後九時發表 十九日午前十時半川村部隊は蒙古高原の要地たる平地泉東方二十里の二道河子(興和)の敵を擊破して完全に同地を占領せり

臥虎山に進出す

【北平十九日發同盟】軍司令部十九日午後六時發表 わが○○部隊の第一線部隊は本日午後四時頃臥虎山(易州の東北約八キロ)定興除の線に進出せり續いて西南方に進擊中

大城の敵を猛砲擊

【滄縣にて二十日同盟特派員發】わが猛攻に馬廠西方の南趙扶鎭より潰走せる鐵道兩側の敵は大城(南趙扶鎭西方)附近に集結し機を見て反擊に出んとする態勢を取りつつあるのでわが軍は一擧にこれを殲滅すべく今曉來これに對し猛烈な砲擊を加へつつあり、敵も頑強に抵抗し目下激戰中である

卑怯な支那兵
○國旗を掲げ抵抗
我が空爆に石家莊は大混亂

【○○根據地十九日發本社特電】十八日の保定大爆擊により敵は大損害を蒙つて浮き足立ち遂に平漢線各地より遠く保定を越えて石家莊に集結退却を始めた、この報を得て勇み立つた我荒鷲は十九日早朝全員出動、中富、倉持、島田、島谷その他各部隊の○○機は各々編隊、爆音勇ましく初秋の陽光に翼を輝やかせ大擧石家莊に向つた、午前七時頃先頭部隊が先づ石家莊上空に達するや過日の爆擊によりスッカリ怯え切つた敵兵は卑怯にも大きな○國旗を翻けカムフラージして矢繼に高射砲、高射機關銃を亂射したが我軍は悠々と爆擊を敢行、停車場附近の重要建物、裝甲列車に爆彈命中し大損害を與へ一彈は油槽列車に命中忽ち大火災を起し黑煙濛々として天に沖し物凄い光景を呈した、この再度に亘る遂く敵兵站の重要地爆擊により敵の混亂今や極度に達してゐる

手續の不備から
チバタク號が立往生
漸く許され昨夜出港

【基隆電話】十九日引揚げ支那人を乘せて基隆より廈門に向つたオランダ汽船チバタク號は一切の作業を了へて午後三時出港せんとした所同船は香港より來港の途中廈門に寄港し豫定より一日遅れてをり當局への届出は十八日として一切の許可をうけてゐたにも拘らず豫定變更の手續きをなさなかつたため台灣中央當局では同船並に同會社の誠意を疑ぐる態度に憤慨し突然出港を差止め乘せた支那人一千六百二十名を下船せしめよと命令、その代りもし廈門から乘せるなら許可して差支なしとあつたので同船及び台北の代理店では周章狼狽し中央當局に對して懇請折衝に努め同船に支那人を乘せたまま港の中に立往生の已むなきに至つた、夜に入つて漸く中央當局でも今回だけは特別の取計ひをもつて大目に見てやらうといふことになり同船船長より仕末書一札を提出して問題は解決、ために同船は豫定より五時間遅れて同夜八時過ぎ悄然と出港した

井關少尉が戰死
最後まで部下を氣遣ひ

【○○○○十八日發本社特電】十六日房山附近の戰鬪に於て○○部隊の井關少尉は最前線に立つて進擊中機關銃の猛射を浴び壯烈な戰死を遂げたが同少尉は戰死の直前まで斥候に出した儘歸らぬ部下某上等兵の身を案じてその最期まで某上等兵の事を口走つてゐたので一部下が「○○上等兵は無事歸つて來ました」と云ふと「さうか」と莞爾と笑つて「天皇陛下万歲」を唱へて絶命した、そこへその上等兵が重傷を負ひながら辛うじて歸つて來た、彼は井關少尉の屍に縋つてよよと泣き崩れその情景は並居る將士をして泣かせた

支拂が出來ない
福州の支那陸軍病院 商人回收に大騷ぎ

【香港二十日發】福州の支那商人中國陸軍病院に物資を納めたものは代金の受取りが出來ないので大騷ぎを始めて居る、病院側では南京軍醫署長より本年五月以來の經費の不足さへ配當されてゐない位だからと申譯をしてゐるが商人側では北支及び上海方面敗戰の狀況も漸々感づきこの際支拂を受けなければ回收不能と見て仲秋節を迎へる爲是非必要だからと云ふ名目で强硬に支拂を要求してゐる

臺北市立の結核療養所
新設に決定

台北市現在の結核死亡患者は毎年七百餘名の多數に及び實に寒心に堪へない狀態にあるので、市では適當な地域を選び收容定員百名の設備を以て市立結核療養所を新設せんとし、去る八日の市政調査會第四部會で決定した、尙此外傳染病豫防、衛生上の見地から現在の汲取、撒出式屎尿處理方法を廢止し之を水洗下水道式に改め、逐次適當なる地域より着手する計畫を樹立すべしと同會にて決定した

宮前青年團結團式 このほど結成された宮前青年團では二十二日午前九時から臺灣神社大前に於て結團式を擧行する

第三高女の物故職員生徒慰靈祭 臺北第三高等女學校では二十二日午後一時から同校に於て物故職員生徒の慰靈祭を執り行ふ由

南門校でも追悼會 南門小學校保護者會では二十三日午前九時から同校講堂に於て物故職員並に在學中夭逝した兒童の英靈追悼會を營む由

あすの天氣

臺北地方　南東の和風晴後曇雨
北部地方　南東の和風晴後曇雨
東部地方　南の和風晴後曇
西部地方　北の和風晴後曇雨
南部地方　南東の和風晴後曇雨

今晩の映畫

◇大世界館 後七時半上映
1 國策短篇アドヴァース 午後七時四十分
2 渠丸か段平か(ニュースタイム) 八時十分
3 朝日ニュース・パ社ニュース・東日大每日支事變特報 十時〇分

◇新世界館 後七時半上映
1 實寫大政狩り 午後七時四十分
2 眞夏の夢・パ社ニュース特報 八時[illegible]分
3 夜の鳩 九時五分
4 日本女性讀本 十時[illegible]分

◇タイゲキ 後七時半上映
1 新說奴かがみ山 午後七時四十分
2 與太者に知らす勿れ 九時三分
3 松竹支那事變ニュース 東日・大每 十時七分
4 踊るアメリカ艦隊 十時半分

◇國際館 後七時半上映
1 暗殺者の家 午後七時四十分
2 かりそめの幸福 八時五十分
3 東日支那事變ニュース 十時[illegible]分

◇芳乃館 後七時半上映
1 浪人 雅子 午後七時四十分
2 大每國際ニュース・東日支那事變特報 八時五十分
3 南京空士官 九時半分
4 右門木曾路の謎 十時半分

キングレコード
近衞八郎 唄
あゝ我が戰友
10022

長期戰爭
敢て辭せず!!
未曾有の緊張を孕んだ戰時特別議會の結論も、要するに近衞首相の一言に盡きる
戰爭はこれからだ!!
支那事變は未だ前哨戰、支那事變は北支に上海に我が果敢な軍事行動にも總上げるべき大陸戰の秋準備が未だあき南京の山、風衣を拂ひ日は滅ぼ我等...（野に直に有し史れた戰がうる...）
地方に國民に第二の覺悟を...
秋の臨時...諸氏の御高覧を待つ
目下全國發賣中 特價四十錢

軍國の母
全日本愛國行進曲の テイチク 愛國レコード
美ち奴 唄 古賀政男 曲
B面 動員令 唄
テイチクレコード

キングジョージ ウヰスキー

壽門花柳病科 周磐石
台北市太平町一丁目(大稻埕入口) 電話五五三二

黴毒血液檢査毎日施行 診察朝七時より夜十時まで
泌尿器・性病科 外科・婦人科
田和皮膚科
台北市西門町三 壽小學前 電四九五一番

ぜん息・神經痛や
中風・高血壓
不治でない
血の「濁り」をとり 原因から治療せば治る
蠅取粉で有名な今津佛理博士は諸權威と協力して此等病氣の原因を徹底的に研究した結果

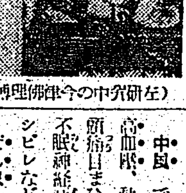
（左）研究中の今津佛理博士

酒煙草 花柳病或は內臟の弱い等で身體を蝕ふ大切な血液が濁り惡くなつて循環が不順になり、神經が侵される爲め起るので血液の混濁を除去して清淨にし、動脈硬化の原因を除いて血管を強靭し、循環を良くして神經の障害を除けば治る、決して不治でない事を多數の實驗に依り確め貴重な植物ホルモンから强力な淨化素を創製しその服用と
リキシン又はイマヅミンの併用に依り此病氣で困れる人々を原因から良くし大に喜ばれてゐる
●中風● で不隨者もつれに惱む人
●高血壓● 動脈硬化で肩こり耳鳴り頭痛目まひ、動悸ふらく、便秘不眠神經衰弱、足重ハレ、ふるひシビレなど腦溢血の危險ある人
●ぜん息● でせき、たん息切れ呼吸困難、ヒーく等で苦しむ人
●神經痛● やリウマチで手足腰背中や關節が痛んで困れる人は
一日も早く大阪市阪急梅田三宗東側今津化學研究所へ遠慮なく行くか、遠方はつらい症狀を詳しく記し、急ぎ申込むがよい！
血液を淨化して原因から治療する新療法を可成親切に致へる

主題歌と流行歌
あなたなしでは 雨・仁義・波岡惣一郎
...

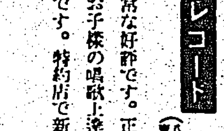

兒童レコード
ビクタードンスン
あなたなしでは すりやぱかか 日本ビクター・ジャズ・オーケストラ
軍國に踊るリズム 日本ビクター・リズム・ジョーカース
イレフふれふれ 一年萬作
毎回非常な好評です。正しく上手な唄ひ方はお子様の唱歌上達のためによいお手本です。特約店で新譜を御聽き下さい。

主題歌と流行歌
男石の藥　地夢の　加美可那子
結婚世へ巡　南田五十鈴
旅は道づれ　山田・南邦雄
戀の千姫・古城の月　古川緑波
振分け時雨　仁義　波岡惣一郎
戀の　...
ポン山ト中に三わたし里は　小唄勝太郎
女サラリーマン純情　江戸川蘭子

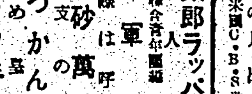

時局レコード
勝太郎ラッパ節 小唄勝太郎
進軍譜 陸軍戶山學校軍樂隊
熱砂の萬里 佐藤千夜子
北支の戰線は呼ぶ 上原敏
とめつかん節 金鈴木正夫
進み立てる手柄 平井英子
國境の嵐 波岡惣一郎
新小唄 東京どんたく 小唄勝太郎
俗曲 ゆかた踊り 鈴木正夫
常磐津 俵の月酒宴島臺 新ばし小助
端唄 猫ぢゃ猫ぢゃ 赤坂貞由喜
端唄 六段くづし・秋の野 葭町米子
詩吟 讀・富士山田義普
レコードドラマ 人生劇場 新國劇
實演話 軍國子守唄 四家文子

名盤蒐集クラブ（有坂愛彥氏解說）
チェロと管絃樂 チェロ協奏曲―變ロ長調（ボッケリーニ） カザルス ロンドン交響管絃團
交響曲 交響曲―第二番「復活」（マーラー） オルマンディー指揮 ミネアポリス交響管絃團
家庭用推薦盤
洋琴協奏曲―第二番（マクダウエル） サンロマ及管絃團
亞麻色の髮の娘（ドビュッシー） メニューイン
ワルツの華（モーツァルト） ウェーバー管絃團
町の門のための韻律（ゴベール） ゴベール指揮 巴里音樂院演奏協會管絃團
歌劇「ウィンゾルの陽氣な女房達」―序曲 伯林・フィル管絃團
歌劇「マドンナの寶飾」 ボストン・ポップス管絃團
奏鳴曲 第十番―變ロ長調 ハイフェッツ
クムパルシタ―タンゴ スキー・バ
ダンス・レコード推薦盤
藝者奏曲 玉置眞吉氏・野口久光氏
F・T 思ひ出の夢 トミー・ドーシイ管絃團
タンゴ 遠山樹影を待つて來て頂戴 ヴェシオ

ビクター
十月新譜 九月廿日發賣
消えぬ灯影に このレコードを 東海林太郎
アラーの神の安息日 霧の...
...

B-34

家庭と婦人

金色のサツシユ　布地は黒のレーヨン・ジャージー地で、ややクラシツクなデザインでスカートは今秋はやや長目になつてゐます。このディナードレスの最も特徴となる處はサツシユ（帶のやうなもの）で、幅のひろいもので金色のラメ地、黒と金色とのよきコントラストをみせてゐます。ネツクラインや袖は非常にシンプルで、殆んど無技巧でウエストラインから下をふくらみを見せてゐるところが目につきます

愈々非常時 倦怠感を吹飛ばせ
心の持ち方と習慣や鍛錬によつて容易に出來る

愈々擧國一致で難局を克服しなければならない非常時が到來致しました。新秋とは言へ日中の暑さはまだくきびしく、今迄持ち耐へて來た體も漸く夏負けして疲勞感や倦怠をひどく感ずる様になりました。

一體暑さの為に何故疲勞や倦怠を感ずるかと言ふと、それは生理上當然來るべきもので、體質の弱い人はこれがひどい様です。即ち暑さの為に神經が麻痺して、新陳代謝機能が衰へて老人と同じ様な生理狀態になるので、エネルギーの觀張が杜絶え、すぐに疲勞と倦怠が襲つて、能率は上らないし、一時集中して仕事をしても、それが續かないやうになるのです。

× ×

それ故精神的の緊張を缺き、本を讀んでも眠くなる、忘れ物をする。冬は旅行や外出その他を忘れる人は少いが、夏は帽子やステツキ、ハンドバツクを忘れる人は可なり多いのです。

ですから、この期は充分の休養をとる事が大切ですが、さりとて疲れたから休む、飽きたからゴロりと寢そべるといふ様な不規則な生活では、何時迄經つても同じ事、益々體はだるいし、仕事をしても能率があがりません。

それに暑いといつても、北支那や印度の様な殺人的な暑さではありません。時たまく非常時に遭遇してゐるのですから、暑いの、疲れてゐるのと言つて、長技の夢を貪つてゐる時ではありません。

どうしたら、この倦怠や疲勞を克服して、いよく能率的に働かす事が出來るかと考へなければならないのです。四圍にもある重い背囊を背にして、殺人的暑さの中を活躍する皇軍の事を思ふべきです。

× ×

さりとて、自然に襲ふ疲勞感や倦怠はどうしてもこれを避ける事は、出來ませんから充分の休養をとる事です。暑さの為に夜眠れない様な時には運動を少しして疲れる様にする事です。しかし、夜早く寢て朝早くおき、ラヂオ體操をして先づ第一朝の英氣を養ふと同時に精神的に緊張を與へるのです。

だるいといふのは、神經が麻痺狀態にあるのですから、それに強い刺戟を與へることです。しかしこれは酒などの興奮劑では駄目です、酒は麻痺した神經を更に麻痺狀態にするものですから、それの醒めた後は、尚一層の倦怠を感じます。充分に休養をとり、少々位の倦怠感は一層仕事をすると、それが習慣になつて一種の心身の鍛錬になりますから、暑いくと言はずに精神を緊張させて仕事に熱中したり、運動をすると、それが習慣になつて何ともない様になります。それをだるいからすぐゴロリと寢になつたりするのは、倦怠を助長するものです。

この倦怠を吹飛ばすべく、仕事をしたり運動をすれば、必ず精神も緊張して能率も高まります

× ×

そして、それが習慣となれば、にやつても駄目で、その間に充分の休養と榮養に注意する様にせねばなりません。澤になりますから、ダラケない様にすべきです。即ち心の持ち方、習慣によつて、疲勞感や倦怠感を驅逐して下さい。但しこれは無茶をしない事です

健康相談
先天性黴毒の豫防

（問）姙娠中の女でございますが、主人が三年程前惡性の病氣に罹つた事があるので胎見が無事に生れるかどうかと思つて大變案じてゐます。親が黴毒だと生れる子供も黴毒に冒されてゐるものかどうか、又之を防ぐ方法はないものでせうか、右甚だ御手數乍ら御教示下さい

（答）母體が黴毒に犯されてゐると、胎見が子宮内で既に黴毒に罹患する事がありまず、之を先天黴毒と云ひ、黴毒病原菌の胎見への感染は專ら胎盤を介して行はれるので、從つて父親が黴毒に犯されてゐても女親が健全であるなら先天黴毒の怖れはありません、然し夫婦の内何れか一方が黴毒に罹つてゐる場合は早晩他の者にも感染してゐると考へられるので、安心は出來ません。花柳病科の醫者の診察を受け、血液檢査をも受け、若し陽性に出る様でしたら驅黴療法を受けなくてはなりません。姙娠の早期（遲くとも四ケ月迄）に徹底的に驅黴療法を施す時は健康に近い小兒を得ると云はれてゐます。（係）

御存知ですか
靴のお手入れ

どんなに服装がスマートでも、手入れの届かない靴や爪先では折角の服装美も台なしです、そこで革を常に美しく艶やかにやはらかいものにしておくには、先づ黑やココア色などでは一週間に三度位乳脂クリームを薄目に万遍なくすりこんでやはらかい布でみがいておくこと、あとの三日は濃色クリームでよろしい。ココア色のものなど毎日淡色クリームをつけると表面に黑味を帶びて汚くなりますクリームはうすく手早くキュッキュッとすりこんでおいて下さい。踵が減つたものは早く取換へておくこと。

離乳期の食餌の與へ方
重湯の作り方に御注意

（醫學博士 金子準二）

離乳の秋です。赤ちやんの離乳には細心の注意をもつて始めなくてはなりませんが、次に離乳期に與へる、食餌の順序を申してみませう。

◇生後八ケ月頃の食餌◇

最初は、薄い重湯四パーセントくらゐのものを、一日一回二十五グラム（一杯）づつ母乳の前に與へ、母乳をそれだけ減じ加減にします、それで異狀がなかつたら、だんくと分量を增すと共に濃くし、一回量七十五グラム位までにします。また米の粉か、メリケン粉、スープや魚の煮出汁に浴いたもの、林檎、梨の搾り汁、軽燒、ウエーファースなどを少しづつ與へ始めます。

重湯の作り方はやさしいやうで難かしいものです。米と水との割合が同一の分量であつても、火力の強弱と、煮る時間の長短とによつて、出來あがつた重湯の濃度に違ひがありますから、すべての点に注意して、いつも同じ濃度に作ります。それで、最初は水の代りに用ひる重湯ですから、非常に薄く、即ち〇・五パーセントにし次に一パーセント、二パーセントとだんく濃い重湯を作らねばなりません、今水四百グラム（二合）に米四グラム（茶匙一杯）を入れて弱火で煮ます。火力を瓦斯とすれば火をごく細くして四十五分間煮て、水が殆ど半分になる程度を標準にします。その汁を二枚のガーゼで漉すと二百グラム（一合）の重湯がとれます。これが二パーセントの重湯です。これを一パーセントにするには更に二百グラムの湯を加へて一寸煮たてるのです。〇・五パーセントにするにはそれを更に倍に薄めればよいわけですが、この重湯の度は仲々うまくゆかないので上手にせねばなりませんが、ビオスメールなどを代用すれば重湯による失敗が心配ないわけですから慣れぬ向はこれを使へば重湯以上の效があります。

◇生後十、十一ケ月頃の食餌◇

馬鈴薯、人参、大根、ホーレン草か小松菜などを煮て裏漉しにかけ、スープまたは重湯に混ぜて與へます。その他牛乳を二十五グラムづつ一日二回、重湯の間に與へ始め漸次分量を增して七十五グラムまで進みます。

◇十二ケ月頃の食餌◇

十パーセントの重湯をとつたときにできる御飯粒を重湯の中に一匙入れたおまじりを一日一回百グラムほど與へます。また食パンを極に四分くらゐの厚さに切り、堅いところを捨てて、こんがりと燒きスープで煮たもの、オートミールを牛乳で煮たもの等を與へカステーラ、風船あられなどの軽い菓子も少しづつ始めます。

以上は、勿論健康兒の場合であつて、赤ちやんの發育狀態や榮養の如何によつてはこれより遲れてもよいので、あせらずゆるくとしないと失敗します。

尚、面白半分に、又親の愛情から、いろくのものを早く食べさせたくなるものですが決して大人と同じものを與へてはなりません

（醫學博士 竹野芳次郎）

臺日歌壇
安成二郎選

叔父上はつひに戰に出でにけり便りを受けて心ひきしまる　角板山 陽出子

目出度も上海戰に凱旋し今また出づる戰の庭に

間單の文句なれどこの便り深き思ひをこめて讀みたり

叔父上の戰に出でて支那の地圖この頃君は詳しくなりぬ

蟬時雨林とよもす月の暮れて夕べの風は秋づきにけり

父上は急ぎて夜を旅立ちぬ恙なかれと祈りつつぬる

夏休み半ばを過ぎて戻り來し姉を離さず厨にかたる　臺北 佐藤正雄

夕暮の平野の中を河原の赤きうねり遠くつづける

あたりはほの暗みつつ暮れ殘る河面を船が一つ上りゆく　桃園 月岡白洋

しめやかに雨降りやまずひとり聽る初秋の夜はさびしかりけり　臺北 きみ子

うららかに朝日さし入る厨べに今もたのし長く朝飼ととのふ

朝しめりよろしき庭に眞白なるレグホン四五羽餌をあさりをり

朝風の近づく朝の庭先に餌をはねる鷄の羽毛みだるる

賑足に宮に詣ると幼等は一里の道を走り出でにけり

跣の葉におく白露の風吹けばきらめき落つる朝の光

味覺の秋來る
揚物の油の扱ひ方

味覺の秋になると、まづ第一に依つて登場するのは揚物料理です、この頃は特に味のいい魚介類や野菜も季節の味をだんだんに添へて市場に見えいたします、さてこの揚物料理の味覺を喜ばすためにはタネの吟味は勿論大切ですが、やはり何と申しても揚油に依つて美味不味の幾分が握られてゐます

◇

一般に揚油即ち胡麻油、落花生油、サラダ油等の植物油は、新しい間は色も淡黄色を呈してゐますが、この色も次第に赤褐色になります、このやうに色が濃くなつて來ると揚油の生命である芳香も失ひ、また舌觸りも惡くなり、極端な場合には刺戟性の味、臭ひ、粘り氣が出て來て、往々にして下痢さへ起すことがあります、かうした事も取扱ひ上の注意如何である程度の防止を計ることが出來ます

◇

つまり、油の酸化を避けることによつてこの危險は避けられるといふことです、このため油は熱光線を避け、冷暗な所に貯藏することが第一條件であり、次に [illegible]

子供の喜ぶ 甘藷の調理

甘藷もだんく美味しくなりますので、子供の喜ぶ甘藷の調理二三を申しあげませう。

甘藷の吉野煮

先づ二百匁位の甘藷の兩端を切り捨て、縦に皮を剝き木口より五分位の厚さに輪切りとして水に浸して灰汁を抜き、鍋に五合の煮出汁を入れて煮立て茶匙一杯の鹽と二杯位の醤油を注ぎ再び煮立ちましたならば甘藷を投じ落し蓋をして弱く煮て、甘藷が軟かになつた時一度火から下ろし甘藷を崩さぬ様よく盛り、残りの汁を火にかけ、水溶きしたる片栗粉を静かに入れお杓子にて絶えずかき混ぜつつ汁にねばりがついたら火から下ろし、甘藷の上より程よく注ぎて供します

甘藷の揚出汁

[illegible]

甘藷の牛乳炒り

[illegible]

注ぎ一回の煮立ち加減は一つまみの鹽を入れてパチリと音のする時か又は油より薄い煙の立つを度といたします。甘藷の灰汁をとるには清水一升の中に焼明礬の粉に數分した物又匙一杯を加へこれに數分間浸して後に用ひます。又甘藷を煮る時鉄鍋を用ふれば灰汁をよび出し變色になる恐れがあります。

こしけ病が簡易に治る
木村婦人科病院長 醫學博士 木村仁

夫婦の不和は何んと云つても夫の體の故障が原因で、水と油の様に離れて色々の紛糾が起る。恥かしいから醫者にもかかれず家庭の都合で醫師に通へぬ多くの氣の毒な婦人達のために目も確な藥が一つ位あつてもよいとつくづく考へてゐた。矢先、ワセトン球を使ふ機會があつたので使つて見て驚いた。始めは半信半疑だつたが續けて患者に使ひ家庭で使はせて見ると效果のよい事ずばぬけてゐる。坐藥につきもの流れ出て爛れる不愉快もなく、薬への臭さも黒い色もなく之れと云つて文句のつけ処がない程であるのは随程研究した藥でなくては出來ない事だ。それでゐて藥價が安い。これは患者には第一の問題でどれ程患者が利益するか判らない。

結婚後急に殖えたこしけが四年もつづいて
三島幸江

嬉しさのこみあげる氣持を何んと申上げてよろしいやら只々感謝で一杯で御座います。五つも若く見えると喜んでくれる夫、深い愛で強く抱いてくれる夫矢張り夫は本當に親切な人でした。結婚後急に殖へた帶下が四年も續いてその間藥ものみ民間療法や坐藥なども試みたが一心も直らず……こしけは增へる事も出來ず、下腹部は痛む、腰はひきつる苦しみの為に妻として夫に仕へる事も出來ず、鏡は雀の巣の様で自身ながらに愛想のつきる惡臭、顔の汚さこれでは夫の離れるのは無理もありません。夫婦の不和は婦人病から起るとあつたのを見てハツト胸をつかれ、何んとかして治り度いと思ふ矢先新任の縣立病院の副院長の奥様が私の親友だつたので恥を忍んで診て貰いたのがワセトン球で忘れもしない今年の二月。藥の効目は今の健康で朗かな私五つも若く見える私となつて現はれました。守り藥として一生使ふ心算です。

苦心の新發明藥

從來藥の及ひもつかぬ研究藥の偉効で、後始末のわるい黒い坐藥や幾日も中に入れておく不潔な固め藥とは底から違ふ誇る可き特長です。処女でも安心に使へ藥臭くなく人知れずに進んだ治療が家庭で出來ます。藥價は驚く程お安くすみます。

六日分七十錢十二日分一圓廿錢廿四日分二圓卅錢卅六日分三圓四十錢送料各十五錢病院用百四十四日分十二圓も御望みで御わけします。

内服藥で藥を煮やし、成分の惡い粗惡な婦人坐藥で飛び上つた方も始めて病になつて悲觀の方も心から御安心をお願ひ致します。

流れ出ず ベタつかず サツパリと後始末の要ぬ

苦心の新發明藥ワセトン球は現に帝國大學病院婦人科を始め全國有名病院で御使用大變好評ある御藥ですが、それが素人にも簡便に使へるのは力強さの限りです。

八分でとける

中で八分でとける藥は一滴の無駄なく子宮の深部迄しみ込んでグングン効目を取り帶下をとめ、爛れを治し痛みを取り、痛みをとり、頭重などを消して効目の確かなのは、

御注意　有名藥店で帝大病院使用（ワセトン球）と云つてお求め下さい。萬一品切れなら左記總代理店へハガキで何日分入用とお出しになれば代金引換で至急御送り致します。

無代で進呈　醫學博士木村先生著●女性の新生理學●治し方を詳しく判る冊子を本左記へ御申込あれ

總代理店 合名會社 河原商店　東京市芝區琴平町十二番地

帝大病院婦人科 使用・素人でも使へる ワセトン球

サーワ固形白粉

專賣特許・白粉の素

鉛白が若し有害でなかつたら、現在でも斷然大歡迎されてる事と思ひます。それ程鉛白は良かつたのです。だが其素晴しい鉛白の附着や伸びをより以上持ち純無鉛無害の中分の無い白粉がつまりサーワ固形白粉です、是非一度御試用下さい。

分子が極微細……で皮脂腺に吸着せられ發汗に際しても何等之を妨げず、從つて汗に依る化粧崩れ等の心配無く、化粧保ちの良好は勿論、化粧層に因り、彼の濕化粧の効果をより以上に高めるのであります。

皮脂腺内面に……吸着さるゝも鉛白の如く酸化作用による體内吸收──延いては鉛毒作用等の缺點は毫も無く、口中に入るゝも何等の害が無い程であります。

鉛白の色味が……稍々病的な香味を有するに對し本品は純白眞鮮な色味を有します。

無鉛白粉として……動物的な乾燥固形の白粉でありまして小型故携帶に便するは元より水さへあれば何時何處でも直に浴いて使用し得る長所があり、然も他の無鉛白粉の如く再度水に溶け難い等の缺點が無く幾度でも自由に浴いて使用出來ます。

又特別の製法……を以て濃縮した「一名白粉の素」とも稱ばれる通り少量で驚く程美しい化粧が出來、他の白粉の粗大分子と異り極微細の分子的製品の三分の一で肌の生地を保持する特殊の白粉であります。

白色と肌色の二種　定價 金十錢

本舗 東京・兩國 丸見屋商店

考へが集中しない 散漫だ 我れ乍ら氣があせる こんな時に ノーシンを

柳韓洋行が治淋劑を大衆に宣傳販賣せざる理由

柳韓洋行は從來治淋劑を醫院又は醫師には宣傳もし紹介もして來た。其れは醫師諸彦に於いて各自の專門的見解に從ひ適當に內外科的治療に應用して或る程度の效果を擧げ得るものと信じたからである。

然し一般大衆には新聞雜誌等の廣告に依り治淋劑を宣傳販賣したことは未だ嘗つて無かつた。

其の理由は世間に雜多の治淋劑續出し競つて其の特效名藥なことを宣傳してゐるも實際的效果より見たる治療統計上に於いては概して信を置くに足るものなし故に敢えて柳韓洋行が虛僞を以て特效劑なりと宣傳することが出來なかつた。

故に柳韓洋行は其の社是とするところの「自身に信實にして民衆に誠實而も信用を生命とする精神」に基き一般大衆にも廣く宣傳販賣し得る治淋劑の出現を見ず今日迄この蔓延する嫌惡すべき社會病の治療困難に只管焦慮しつつあつたのである。

幸にも最近歐洲に於いて一種獨特なる治淋劑の創製を見るや英・米・佛・獨・日等數個國の斯界權威者が擧つて淋疾患者に實地應用し其の治療的效果十中八九（85%─90%）と云ふ驚異すべき效果を擧げたる確實なる臨床報告が發表されて學界に一大センセイションを捲起した。

柳韓洋行は我社會の淋疾受難者の爲めに又弊社提唱の民衆保健運動の爲めに即刻電報注文をなし只今歐洲より輸入途上にあるやうになつた。

本治淋劑の藥名は チ・ユ・サイド（G.U.cide）と言ふもので近日入荷の見込である。

藥種及醫療品直輸入貿易商 株式會社 柳韓洋行

京城府西大門町二・大連市霞河町一九・上海圓明園路一六九

パピリオ

なんちつたつてどうしたつて、夏は汗で流れるから。汗の出る毎に、粉でたたいて直すのが、見て清楚だし、實用的です。だから、夏は、一番はつきり粉のいゝ悪いの分る時。

世界的作品●粉白粉・口紅・頬紅

頭髮のホルモン劑 伊豆椿ポマード

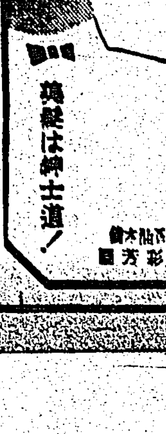

整髮 即緊張！

身嗜は紳士道！

大・五〇　小・三五

東京銀座 大島椿本舗 大島彩芳園

目下全國發賣中 特價四十錢

國定忠次（58）

長谷川伸 作
岩田專太郎 畫
（禁上演映）

妙な男（八）

「何故です？」
「さういふ人間わやないんだね、あたしは」
「いえ、さういふ人なんだ。忠次郎はどこへでもお供します」
「さうかい、それぢや俺が大泥棒だつたらどうするね。それでも俺を先生にするかね」
「まさかお前さんが、はツはツはそ、そんな馬、馬鹿な」
「さう云つたものでない、あたしは大泥棒かも知れないね」
「たとへ、大泥棒だらうがあるまいが、先生になつてお貰ひ申したいもので」
「駄目だね」
「戯談いはねえで。どうかお名前を聞かせて下さい」
「石川五右衛門、これが名前だね」
「戯談つてはいけません」
「本當だ。いや、なかなかお前さんいい足だ。そこに計算があるかられ、恩まう。あたしと一緒に歩けるのではどうして、たいした卑さだ」

見知らぬ男は、そこにといつた。云つた通り、すこし行くと辻堂があつた。
「忠次さん、煙草はどうだね」
「持つてゐます」
「ちやあ火を打つて貰はうかね」
「ええ、ようご座いますとも」
やがて、二人とも煙草をすつたと、見知らぬ男が、
「忠次さん、そら、顔を見せやう見てゐな」
煙草の火皿が、吸ふ息で、ぱッと明るくなる。
「見えたかね」
「ええ、ちらッと」
「こんな面を知つてはゐないだらうね」
「憶えがありません」
「あたしはね、お敎數を今までお前さんにしてきたがね、さて、あたし自身を撲返ると面目次第もないことになつて居る。だから、お前さんばかりではない、だれにだつて本名を明かさない、一生の間本名は、胸の底にがッちり抱いて死ぬつもりでね。今、つかつてゐる名前なんてものは、行き當りばつたり、幾つもあつてね、でも、そいつをお前さんに聞かせることはない。まあ、今市さんでも憶えて置いて貰はうかね」
「今市さんですか」
「忠次さん、もう一度、あたしの顔を煙草の火で見てくれ、いいかい、そら見えたね、この顔が教へることだ、よく聞いて呉くがいいね」
「聞かせて下さい」
「ちやあ云ふが、お前さんは島村の伊三郎とかを殺す氣だ、ね、さうだらう」
「ご存じなんだから隠しません」
「旅をかけて歩いてゐて、と、云ふお前さんの考へだ」
「さうでもしねえと、先手を打たれます」
「だとれ、お前さん、ただ、目の敵にしてゐる男をやつたといふだけの話になる。たいした匿悪なことだね」
「大匿悪だとおいひなさる？」
「さうだね、自殺な考へだね、そんな奴ッたらし樂みた考へぢや、たとへ亂世に生れて、國の切りどり処か隙大伐はさて置いて、一飯鉢きの役が舳まらねえ、下積みの雑兵だねえ」
「へえゑ？ちやあどうしろと云ふので？」
「家を持つのだね、家をさ。さうして徳で人を靡かすのだね。おいお前さん、親分といふものは右に傚ふ、左に力だぜ。左右兩方が力だけだつたら、こんな厭なものはねえね、傚だよ、情けだよ。泣いて力を默つて貸すのでなくちや穴飯稼ぎになつてしまふ。忠次さんお前さんね、どッかへ家を持つ、そして勢を張るのだね。と、いふのは伊三郎とどつちが眞の親分か、世間と人とに見分けさせるのだね。それからさ、それからだね伊三郎と決闘ひでも討ち入りでもやるのは。でなくてはただの人斬りだ、暗闇から出てきて暗闇へ又もぐる化け物い人殺しと同じだね忠次さん。おや、お月様が出た」
ひよいと起つて行つてその儘、彼の男は辻堂の外から月の下道を一刻十五里の速力で風が吹いて行くやうに遠ざかつてゐる。
忠次郎は組んだ腕を解かずにゐる。

カナ文字ニュース

△和田隊長ノ ヒキユル ワガ海軍空襲部隊ハ 十九日朝 南京ヲ 空襲シテ 飛行場ヤ カクノウコ ソノタ イロイロノ 軍備シセツヲ バクゲキ シマシタ。ソノトキ 敵ノ 飛行機 二十六機ト 空中戰トウヲ カソシ 二十六機全部ヲ ウチ落シ 大勝シマシタ
△北支 戰センデハ 十九日 ワガ航空部隊ガ 敵ノ 飛行機ヲ 太原マデ 追ツテユキ 飛行場ヲ バクゲキシマシタ。コノ 空中戰デ ソ ガ航空部隊ハ 敵機七機ヲ ゲキツイ シテ 山西ノ 制空權ヲ ニギリマシタ

消滅した大陸 アトランテイスの謎

浪漫的な傳說を探る

消滅した大陸アトランテイスの謎——このロマンチックな傳說は數千年來ヨーロッパ民族を恍惚たらしめた夢のやうな物語で、今もなほ折にふれ、その話題が持ち出されて大騒ぎをすることがある。その大陸は現在の大西洋の眞中にあつたが、紀元前九千年の頃に火山の活動と大地震のため今は大西洋の海底深く沈下し、いつしか地球人類から忘られてしまつたといふ。

×　×

この話を島大陸の神秘的ロマンスをもつとも情熱的に最初に書いた人はプラトーであつた。彼の詩的空想によつて描かれたアトランテイスは彼の時代から約九千年前にアメリカとアフリカの中頃に位する大西洋上に人類文化の絕頂を誇る華やかな王國であつた。そして大洋の荒波躍るその海岸の線の平原には美しい牧場が展開し、幻のやうな虹もかかつてゐた。ところがある恐しい日この島王國の住民が想像だにしない大地變が起つた。そしてそれはかつてどの地球人類も受けたことのない悲慘な極刑であつた。

ああアトランテイス大陸最後の日、それは大地が物凄い鳴動と共に炸裂して火を噴き全天を蔽ふ暗黒な怪雲の間からはすさまじい雷鳴が豪雨にまじつて降りそそぎしかも海からは山くづれのやうな海嘯が押しよせて、永年の間に築かれたさしもの華やかなアトランテイス王國も忽然として、大西洋の怒濤の中に沈下して、その跡の一つだに殘すことなくこの地球上から姿を没してしまつた。

このプラトーのものした蜃氣樓のやうな不思議な物語は、傳說によつて聞きなれた古代ヨーロッパ人の好奇心の火をいよいよあふる結果となつて、彼等は波たち騒ぐ大西洋の深淵の中にこの樂園を描き、あるものはそこより寄しまれく神秘の手にうつとりする人もあつた。

×　×

傳說に從へば往時のアトランテイス王國は南アフリカとアジヤを合せたよりも少し小さく、資金を始め豐かなる天產物に富み世界文化のすべてはここに發祥したとまで傳へられ、つまりナイル地方に建設されたエヂプト文化もヨーロッパに榮えた古代ギリシヤの文化も又中央アメリカがかつて發達したといふマヤ文明も皆このアトランテイスから傳へられたもので、その證據には古代ギリシヤ語と中央アメリカ語とを比較するとき、兩者の間に極めて近似した共通的表現の言葉を見出すことが出來るといはれ、又神話時代のギリシヤの歴然と傳說に殘るアメリカの物語との間にも似たところが多いといひ、これなどはアトランテイスの實在を假想しなければ、後世の地理的位置から不可解な問題となつて行くさうだ。

×　×

ところで現代の學者はこの『傳說の大陸アトランテイス』をどんな風に見てゐるか。ある學者はこれを單なるプラトーの架空的大陸と解釋し、その傳說の起源は現にギリシヤに屬する多島海中のクレテ島の古代文明が反映して、このやうなロマンスがギリシヤに生れたものと考へられてゐて、即ちオリーブの繁るこの島（東西二六〇粁南北一二乃至五六粁）のクレタ及びミノス時代の文化のことをアトランテイスに作りあげたものだらうといはれてゐる。

×　×

ところが最近、ドイツのアルベルト・ヘルマン博士によれば、それは決して架空的一種の傳說ではないが、併し昔から傳へられるやうな大西洋の眞中にあつた島大陸ではなく實は地中海のガベス灣に近いサワラの沙漠中にあつた都との說を唱へ出した。その說の根據によれば、この傳說がそもそもエヂプトからギリシヤに浸潤したものであるから、古代ギリシヤのプラトー等はギリシヤの物差しとエヂプトの尺度とを取違へたがため實際のアトランテイスのある場所を三千粁も遠方の距離に假想されてしまつて、これが大西洋の眞中などにあるものと信ぜられるやうになつたのであらう。

ところがプラトーの說へたアトランテイスのギリシヤからの距離を三十分の一に縮めて見ると、現在のチュニスの南方に當る地點にそれがなければならぬと思はれる。そこで實際に調査して見たら、果してその地方にはアラビヤ語で円形を意味するベバヤチラと名づける砂丘があつたので、それを發掘したら傳說に殘るアトランテイスを證明し得る円形をなす都市の跡や器物を發見することが出來たと報ぜられた。

さて、このヘルマン博士の新說も無條件に信ずることは出來ないが、興味ある見方として世界の學者は注目してゐる。

だが我々は餘りにも平凡なサワラ沙漠の中にアトランテイスがあると信ずるよりも、やはり大西洋の眞中、ジブラルタルの海峡に沈下して消え失せたといふ傳說のアトランテイス王國のロマンスを忘れたくない。

我が理想の女性（上）

ロバート・テイラー

ネブラスカのジュニア・ハイ・スクール時代を振返ると私は氣分に隨つてマーサ・ワシントン、ポカホンタス、クレオパトラのやうな名前をざつと書留めることによつて、理想の女性といつたやうなこの種の難問を誤魔化しつけてゐました。同時に私は小さな英國の子供たちが同じ教科書の質問にフローレンス、ナイチンゲール、ヴイクトリア女皇、ゴデイヴア夫人をあげて答へたであらうと想像します。歴史家の言に耳を傾け、彼らが過去の婦人たちに非常に貴く贈る女性の美德と勇敢についてのだんだん鸞し輝いて來る評價を受けいれることは甚だ容易なことです。

『諸君の理想の女性とは何ですや？』といふ質問について諸君が鉛筆を噛む自分を見出す時それはまた別種の香氣を放つ賤果です。

昔の學校時代にあつては何故史上に有名な極めて少數の婦人だけが私の心のなかで理想の女性と直ちに連想されたかを自問自答したのを一度も記憶してゐません。恐らく教室は暑いし、外には乘る車が立つてゐるし、ともかく何といふ質問を子供にしたものだらう！價値がない！今私は何たる質問を男に出してゐることかと考へてゐます。

少くとも私はマーサ・ワシントンはアメリカの偉人の一人にとつて激勵と助力であつたことを知つてゐます。ポカホンタスは二人の白人のクラークとリユーイスを西部の危險な山道を通して彼らに大きな太平洋の榮光を示したことをクレオパトラは惡い人間も良い人間も魅惑したことを知つてゐます。

×

私は特殊の女性の美点の何か鍵を握る分析で自分の頭を悩まさねばならないやうなことはありませんでした。私は今述べた問題に立ちつかつてゐます。私は私の背後を振返つて私たちが行きずりにみた美德な何ものかを證據立てようとは豫期してゐません。また死にかけてる人間が一つの希望を掴むやうに不幸な過去を握へようとも思ひません。稀薄な空氣から私は私自身の綜合的な理想女性のモデルを言葉で形成しなければなりません。

この窮境に私を巧みに追込んでおいて、かういふ問題を課した編輯者は苦しまぎれに何時か私の要点となるやうな女性の可成完全な描寫を私が諸君に與へるかも知れないと望み、豫期してゐたのでした。明かに個人的評價をするには人は標準を持たねばなりません。

×

私の理想の女性は若し時がやつて來たら私が結婚したくなるやうな女性であると假定して私は私の父が理想と見出した女性——私の母に——私の標準を求めるでせう。私の父と私はつねにお互ひに非常に親密でした。恐らく私たちの近似はどうして私がつねに彼の理想の女性の選擇に心から賛意を表するかを說明してゐます。

私はたつた一人ぼつちの子供です。そこで父の姉妹か私の友達の誰かが自分たちの姉妹について暗示したやうな女性の明らさまな片意地の惡いいづれかをとるやうに振返る姉妹がゐません。私は私の理想の女性に求めたい性質のうちに私は思ひをおきたいやうに思ひます。結局私が名ざした比較的選き史上の女性の性格ですら思慕を持つてゐました。未遂に忠實であるか、信仰に忠實であるかは私にとつて大した問題ではありません。

たとひその未遂に代るものがただ一人の無意識な男性であつても。

あらゆる男性にとつて彼自身の幸運は彼女が母であらうと妻であらうと戀人であらうと最良な女性の絕對的な忠誠を受受し得ることであります。女性の偉大な魅力は一つの美質によつてゐます、それは彼女の絕對的な信頼性であります。

第二に私は理想の女性に求めたいのはユーモアの感情です。ユーモアの感情は人生の諸問題を稀釋します。

個人的に私は眞面目な生活のごたごたの中で[illegible]時間が十分あると思ひますけれど、私は他人によつてあるやうに結婚が私にも特別の問題を齎す時が來ることを知つてゐます。

ユーモアの感情はそれらの[illegible]とにかくユーモアの感情はそれらの多くを解決し得るのです。其のユーモアの感情を持つ女性は[illegible]りません、時間なんて持つ暇がありません。彼女は映畫スターになるかも知れません。映畫界に彼女が成功したとすれば、彼女の夫もまた素晴しい成功振りを示すでせう。若し彼女がユーモアの感情を持つてゐなければ彼女の女性の誇りは深く傷つけられ、いらいらした短氣は彼女と彼の幸福を暗くします。

それはしばしばハリウッドに起りました、私はあらゆる外の町にも到るところの人生の歩道にもまさしく同じやうなことが起ると信じてゐます。

私は巧く踊り、踊りを樂しむやうな理想の女性が好きです。私は彼女のもつと普通の社交的な嗜みのなかに踊りを入れないつもりです。私はダンスの精神を彼女の全存在のうちに見出したいのです。何故といつて私にとつてそれはあらゆる外のものより以上快活の精神的情緒の精神また調和である音樂の精神を表現してゐるからです。（寫眞はロバート・テイラー）

有段者十人拔碁戰（第廿一局の四）

本社主催

四段 橋本國三郎
初段 月阪方美

橋本一目勝

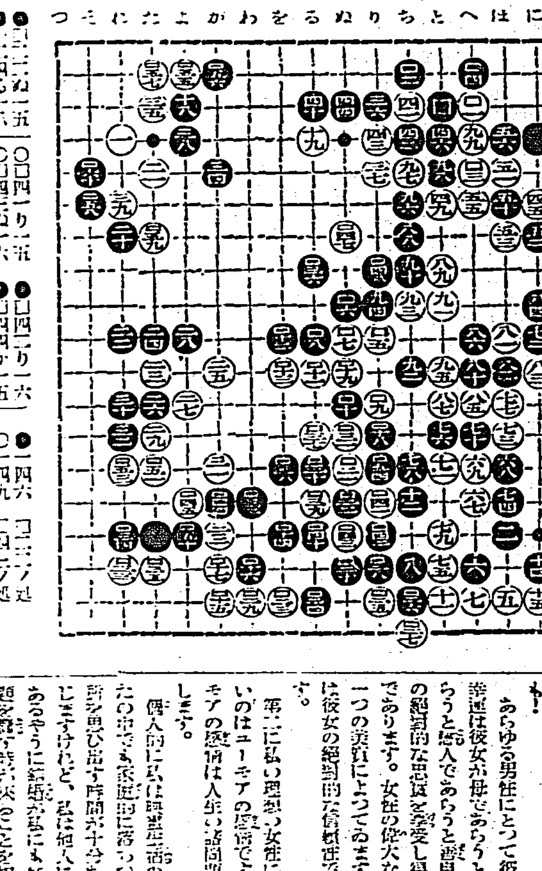

[illegible]

タバコの謎を解く（上）

植原路郎

煙つみやたばこの花を見てやすむ
とは蕪村の句である

×

隅田川きせるをはたききあどうた
よくけなしなんすときせるふりあげる
などは、聰る意味深長の川柳である

×

さうかとおもふと——
肝つぶし伊勢の若木のたばこ入
ふるなるひかるつよい紙なり
なんてといふ愉快な和歌もある

×

また、慶長の落首には——
きかぬもの、たばこ法度に錢法度、玉の御意に玄濱の醫者

×

同じくたばこのやめられぬ情緒を描寫したものには——
みなひとのまるるやふきの塔供養、にがにがしくもたふとかりけり
の如きものがある。我國でたばこの御法度となつたころ、醫者たちのかけすてたばこの代用をつとめた連中の狂歌はこれ——

ハア
かはいあの子よ
なぜ出て來ぬよ
行きつ戻りつ
戻りつ行きつ　エーエ
あまいたばこも
燃えつきる

これは有名な肥州大道煙草の出る土地での民謡

×

支那の詩人はまたおもしろい描寫をしてゐる。而して『吸煙美人』作者は何だ[illegible]

×

いつぞや、新聞に發表された新陳向では、海紅先中の百兩尼氏作、秋の句に
人々の働きたばこの花そばの花
くらくなるに
といふのがあつた

×

海外文藝にも、タバコのことを歌つたものは相當にあるが、有名な話として引合ひに出されるのは、かのバイロンの詩『アイランド』（島）の一節である

壯んなるかな煙草、東より西に至るまで
水夫の勞苦も、回敎の[illegible]の苦を
慰めつくして阿片の類に劣らず
スタンブウルに於ては壯麗、また壯大劣るとも
ウオピン、トランデにてはその愛撫らす
[illegible]に用ひて は[illegible]

星數芳醇の琥珀の口あるパイプに吸ふ時
さながら盛裝して[illegible]
人が愛を求めて媚ぶるに似たり
されど煙草のまことの戀人は
一緒擬はぬ美をぞ讃ゆれ
いざ我に葉巻を與へよ
（「島」（第二齣））
（曾我部風雨氏の訳文に依る）

×

更にまた——
たばこは食慾を增進せしむると共に、音聲を明朗ならしめ、更に呼吸を整調せしむ
とは、かつて、英國に於けるたばこ宣傳文を飾るキャッチ・フレーズである——処で、この名文（？）の起草者はいつたい誰であらう。もとをただせば、當時その人ありと知られたドクトル・ウイリアム・バークレー（Dr. of physic William Barclay）といふ御仁、生年は西暦一六一四年といふのだから今日から數へれば、三百二十三年の昔である

×

タバコ！タバコ！
げに東西国は距り、人情は変ると云ふも、如何なればこそ、たばこと、人間生活との接觸の深ささえ[illegible]ぞ！

×

數字の示すところに依れば、最近一ケ年間に於ける我國の煙草賣上高は、實に二億八千万円、しかも、年々その賣上高は激增する一方であるといふ、誠の驚嘆ではないか、世に[illegible]、或ひはタバヤキン、もしくは、ニコチヤンと稱する連中の如何に多きことよ！この現象は日本ばかりではなく、歐米に於ても同じこと、年と共にいよいよ盛んである

今述べたウイリアム・バークレーにしても、煙草商人でも何でもない彼が、これだけの大提唱を持つたといふのも、よほど、煙草の魅力に參つてしまつたためであらう、世に時めく大學者が、それほど大げさな宣傳文を起草したことは、奇怪千万な話ながら、ウイリアム・バークレーは英國政府の官醫であつて、一六四七年には、ヴアージニア植民地に初めて栽作を試みたといふ當時の新知識に屬する人物であつたから、或ひはかうした大宣傳文を草して、國政府の為に一儲けさせやうと云ふたのかも知れないが、何にしても禁煙論者にとつては、まことに嬉しい便りではないか

メガホン塔

▲九月十一日夜行に[illegible]

商況（二十日）

物眞似家北支へ

猫の鳴聲で有名な物眞似家河野三毛男君は、島内巡業中であつたが、今回事變に際して皇軍慰問と支那事情紹介をかねて九月廿一日基隆出港の山東丸にて北支へ向ふことになつた、尚同君は約二ケ月滯在して再び來臺する由

用ふ日重に受險場所を敎へて下さい（十九男）

正米市況前場

[illegible]

大阪期米前場

[illegible]

東京期米前場

[illegible]

神戸期米前場

[illegible]

大阪短期前場

[illegible]

大阪長期前場

[illegible]

東京短期前場

[illegible]

東京長期前場

[illegible]

東京銀行賣株

[illegible]

東京國債前場

[illegible]

神戸對外爲替

[illegible]

大連特產前場

[illegible]

大阪砂糖清算前場

[illegible]

大阪砂糖現物

[illegible]

潮汐（廿一日）

[illegible]

臺日案內

書籍
支那大地圖 臺北榮町一 新高堂書店

內地土產
桐田の麻豆文旦 臺北榮町 桐田商會

寫眞
カメラ中古品高價買入 臺北市京町二

時計眼鏡
和田はメガネ專門 臺北本局前

金融
電話商品券

小金融 東本願寺前

料理屋
生そば 壽司 辨金 京町店

電話商品賣買 三成社

雜件
旅行用鞄類 村井
ポストンバッグ新製
ガウン新柄 村井
特許商標 岸雪鑑
味の良い 平戸の摺味噌
運命及姓名判斷
風呂桶は山地桶店
實戰用新軍刀あり
テントは矢野へ
ギター各種 手風琴各社 紋樂器 ハーモニカ 谷口樂器店

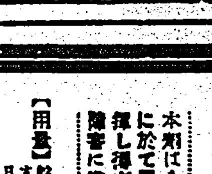
キューピーマヨネーズ
先づ健康!! 美味榮養のサラダ料理を召上れ

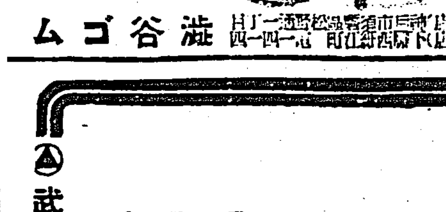
漁場向文向
ムゴ谷澁

國際的に效力の優秀を承認せられたる
男性ホルモン エナルモン
エナルモンは英國ロンドン國立醫學研究所國際會議主任パークス博士により「各種男性ホルモン製劑の效力比較試驗の結果著しく强力なり」と報告せられたる純正男性ホルモン製劑にして血色素數、赤血球を增加し新陳代謝を旺盛ならしむ。
初老期に於ける
疲勞倦怠感、睡眠障害、頭痛、眩暈、腰痛、肢端知覺異常、記憶力減退、精力減退、眼精疲勞等に用ひて……
一般症狀を佳良にし新陳代謝をたかめ、精神的、肉体的活動を活潑ならしむ。
本劑はまた青・壯年期に於て男性的特徵を發揮し得ざる諸種官能性障害に賞用せらる。
【用量】
【價格】
發賣元 武田長兵衞商店
製造元 帝國社臟器藥研究所
武田發賣品

臺灣日日新報
本日夕刊共十二頁
編輯兼發行人　佐々木　實
發行所　臺北市榮町四丁目廿三番地　臺灣日日新報社

商業登記公告
[illegible]

近海郵船出帆 基隆
門司神戸行　大和丸　九月廿一日前十時發
富士丸　九月廿七日正午發
香港廈門行　高雄丸　十月七日後四時

辰馬汽船出帆
桐葉丸　下旬　基隆發
宮殿丸　九月廿二日基隆發

大連汽船出帆 基隆
大連直行　山西丸　九月廿二日午前十時
山東丸　十月一日午前十時
丸一組

大阪商船出帆
◎基隆出帆
門司神戸行　…丸　九月廿四日正午
…丸　九月廿六日前十時
鹿兒島・長崎・博多比較行　河内丸　十月一日後四時
沖縄行　湖北丸　九月廿三日後四時
打狗・花蓮港行　…
西貢盤谷行　…
◎高雄出帆
…

血となり
肉となる
此一杯！

臺灣總督府　傳染病研究所
陸軍衛戍病院　其他各地病院　御用

王冠 赤十字葡萄酒

補血補腎純粹藥用葡萄酒
飲用赤十字之作用因本藥絕大榮養素
能培胃液完全推行消化力增血補腎更治
氣弱血衰、精神恍惚、身體疲勞、四肢無力
胸隔苦痛、飲食不進、頭目暈眩、面色蒼白
咳嗽生痰、病後口渴、盜汗、腎水不調
特爲產前產後婦女飲用補血滋强治去惡阻
婦健兒强之大靈藥也
△代售　全島到處各藥房各洋酒舖

美味！　藥用！
その常用は、よく血を增し肉を肥し、病弱不健康を一變して眞の健康體となす
特に產前產後の婦人、貧血諸症に效果最も顯著！

進物御贈答用最適品

○全島到處の有名藥店各洋酒店にて販賣す

製造元　東京　守田治兵衛藥房

ダンダンは
風の妙藥
發賣元　臺北　信生堂藥舖
代理店　東京市小石川音羽町大通　大木合名會社
大阪市東區淡路町二丁目　同　支店
△各藥店にて販賣す△

日支事變畫報
本日發賣！
グラビヤ原刷　四六倍版　二十四頁
內容　事變要圖、上海市街圖　上海戰線、北支戰線等　皇軍活躍狀況滿載
定價一部金貳拾五錢
申込先　全島各地臺日取次店　臺灣日日新報社商事課
發行所　臺灣日日新報社

乳兒の哺育に・兒童の保健に・姙產婦の榮養に
協立煉乳
純粹な牛乳と最上の精糖で出來た一番良い煉乳

明治製藥株式會社

臺灣六法
定價金四圓也
送料參拾八錢
發行所　臺灣日日新報社商事課

脚氣に　オリザニン
ビタミンBの始祖
鈴木博士帝國學士院受賞の發明品

九月は統計によれば重症脚氣罹患の多いことが窺はれる。
オリザニンは脚氣に對しては重症、輕症の如何又は病型の如何を問はず奏效的確なことが立證されてゐる。
これオリザニンは脚氣の主要原因と目される體內ビタミンBの缺乏を迅速確實に補給するからである………

粉末、錠劑、液劑
エキス、注射液　各種

說明書進呈
SANKYO 三共
東京・室町　三共株式會社

神經衰弱に　ユーキリン
SANKYO 三共

家庭用
オキシフル
登錄商標
齒の美白に………口中の消淨に
不時の怪我に……剃刀傷に……
その他種々の用途あり。
(說明書御申越次第進呈)
御注意
オキシフルは三共の登錄名稱であります。類似品あり必ずオキシフルには三共社名の有無に御注意
100瓦入 20錢 (別に大型入あり)
携帶至便のオキシフル錠あり
東京　SANKYO 三共　室町
三共株式會社

腸疾患に　ラクトスターゼ
本邦嚆矢の乳酸菌療法劑
有效期限明記の責任製劑
(1) 腸內腐敗醱酵に由る下痢、便秘諸症、鼓腸、盲腸炎、乳兒の消化不良、綠便
(2) 細菌性腸疾患例へば赤痢、チフスの流行時………
(3) 腸性皮膚病、慢性腎炎、等々
粉末　30瓦入　80錢
錠　50入　50錢
別に大量入あり
說明書進呈　東京・室町　三共株式會社
SANKYO 三共

消化促進に　タカヂアスターゼ
獨得無比の消化素
粉末と錠劑各種
(說明書御申越次第進呈)
SANKYO 三共

高血壓に　定評ある　ノルマトン
內用錠　30入　50錢
內用末　25瓦入　75錢
注射液　5管入　75錢
作用溫和にして連用するも何等の副作用なく能く血壓降下の目的を達すべし………
(說明書進呈) 東京・室町　三共株式會社
SANKYO 三共

風邪にかゝらぬために　三共ビタミン(錠球)
一瓶　20個入　90錢
別に大型入あり
本品一個は標準肝油約7.5瓦中のA及Dの効力を代表す………
三共ビタミンを常用すると傳染病に對する抵抗力を增すので虛弱者並に風邪にかゝりやすき體質者等に盛に推奨使用される……
詳細說明書にあり、進呈す
東京・室町　三共株式會社
SANKYO 三共

鎮咳袪痰　新藥　ブロチン
益々聲價を高めつゝある
(1) 效力がよい (2) 老幼共に喜んで服用する (3) 無毒無害性で服用安全 (4) 就中、嘔氣、嘔吐、食慾不振等の消化器障碍を見ない　等々
これ共の聲價を高めつゝある所以である
液　30入　40錢
錠　100錠　85錢
末　50瓦　1圓
別に大量入あり
詳細說明書あり御申越次第進呈
東京・室町　三共株式會社
SANKYO 三共

アスピリン中のアスピリン　三共アスピリン
(登錄名 オポピリン)
最高品質を誇る純國產品！
感冒、頭痛、歯痛等の場合に推奨せられ胃腸障碍等の副作用なし………
結晶末　25瓦入　1圓30錢
錠(0.5)　6入　30錢
〃　20入　85錢
東京・室町
三共株式會社
SANKYO 三共

戰時財政膨脹と公債增發
國民の全面的協力を要す

一

我國の財政は事變費を中心に未曾有の膨脹を來した、そして今や完全に戰時態勢下に突入するに至つた、即ち去る臨時議會を通過した二十億二千餘萬円の事變費はさきに成立した第一次、第二次の追加豫算と共に一般會計から切り放ち、臨時軍事費特別會計豫算として別個勘定としたのであるが、實質的に見るなら、十二年度豫算は實に五十四億円餘といふ我國財政史上未曾有の膨脹が豫定されるに至つた、尚ほ臨時軍事費特別會計二十五億二千九百萬円は來年一月の通常議會迄の豫算額であるが、之を過ぎし日清戰役の臨時軍事費二億円、日露戰役の同十七億円に比較するとき、短期間にこれだけの巨費を必要とするところに近代戰の特長を知らねばならぬ、同時に、之が國民經濟に及ぼす影響、素より輕からず國民は大なる覺悟を要するのである。

二

この尨大支出に對し政府の建てた財源調達の途は、第一次追加豫算の公債九千五百萬円、第二次追加豫算の北支事件特別税收入千百五十萬円並に公債金の二億二千餘萬円之に今度の臨時議會の協賛を經た公債金二十億二千二百餘萬円が其主たるもので、公債に據らんとする額だけで實に二十二億九千二百餘萬円に達する、近代に於る戰費調達は大部分が公債、一部分が增税といふのが定石でこの外に財源調達の方法として剰餘金の繰入はもとより特別會計からの繰入、國民の獻金等もあるが、戰時經濟下財政に於ては戰費の財源調達はどんなことをしてでも之を捻出しなければならない、然し夫れがため國民經濟を衰敝せしむるやうな結果になつても困る、故に此間の調整を如何に計るやは國民が均しく注目するところである。

三

之に就て一番注目される點は上述の十二年度新規公債二十二億円を如何に發行するかである、この豫定額中には若干の借入金も生ずるであらうが二十億円以上の發行は免れまい、曾て馬場藏相は十億円を以て一應の限界なりとしたが、今度は其限度の二倍以上である、從つてその消化が問題たるのみならず財政及び我が財界に及ぼす影響も重大なるは當然の理であらう、即ち政府の内外債現在高は百五億円であり、之に更に二十餘億円の新規公債が增發されるとなれば利拂其他にかける壓迫のみならず、通貨の膨脹物價の昂騰となり更に惡性インフレーションへの惧れもあるので財政當局に於てもこの公債の發行に關しては特に愼重を期し、之と併行的に立法された戰時諸統制立法の活用と相俟つて消化を円滑ならしめ且つ增發に伴ふ弊害を出來るだけ防止するやう對策を講じてゐる點は認めねばならない。

四

賀屋藏相は增發公債を如何に消化すべきかに就ては「今後發行する公債は當分總て日銀の引受とし先づ市場資金を撒布して後に然るべき時に是が吸收を圖ることに致したい」と說いてゐるが之は先づ通貨を膨脹し然して其膨脹通貨を公債に依つて吸收しやうとする世界大戰中各國が採つた戰時財政の定石である、增加する公債の消化は前述支出による民間資金の增加から金融界の資金統制の採用で心配ないが唯今後貿易管理と物價の關係生産力の擴充と資金の關係それが相關聯して財界の前途にどう現はれてくるか、政府當局は時局の推移に應ずる施設と善處を以て之に當らねばならぬ、國民も亦國運の興隆にも係はる今次事變の成果を收むるために政府と共に國家非常財政の遂行に協力せねばならぬのである。

國府廳舍粉碎
二十日も引續き南京を二回空襲

【上海二十日發同盟】海軍航空隊の南京空爆は二十日午前十時及び同十一時の二回に亙つて敢行されたが第二回目は敵機六、七機が應戰し來つたのでこれと空中戰を交へた後忽ち四機を擊墜其他を擊退、敵の航空兵力を徹底的に壓倒して〇〇基地に歸還した、我方の損害パイロット一名負傷した外皆無である

敵機四機以上を擊墜

【上海二十日發同盟】海軍南京爆擊部隊は二十日二回の空襲に於いて南京飛行場及び防空砲臺に致命的損害を與へ又國民政府、參謀本部等を粉碎した

【上海二十日發同盟】第〇艦隊報道班二十日午後五時發表

楠本部隊長の率ゆる海軍航空部隊は本日敵の首都南京を空爆し敵の參謀本部、國民政府、富貴山砲臺、飛行場格納庫その他軍事上重要機關を爆擊せり昨日二回に亙るわが大空襲に敵機の大半は擊墜され本日我空襲部隊に辛うじて刄向ふもの僅かに七、八機に過ぎぬ、既に南京制空權を獲得して絕對優勢を持する我部隊はこれを縱横に翻弄して敵機四機以上を擊墜せり、我被害は極めて輕微なり

遷都は時期尚早
國府ビク〱で頑張る

(上海二十日發同盟) 昨日のわが海軍航空隊の大擧爆擊に依り混亂に陷つた南京政府は更に長谷川第〇艦隊司令長官の外國大公使館に對する立退勸告に依り愈よ遷都の機運濃厚となつたが蔣介石を中心とする國民政府軍政首腦は昨日來緊急協議を重ねた結果遷都を斷行するは國民に對する影響重大なるに鑑み未だその時期にあらず但し要人は各自最大限度の自重をなすことを申合せたと傳へられる

南京市は大混亂
大爆彈の雨を降らす

【上海二十日發同盟】第〇艦隊報道部二十日午後一時發表

楠本少佐の率ゆるわが航空空襲部隊は本朝再び銀翼を連ね大擧して南京を空襲せり昨日二回に亙りわが猛烈なる空襲に依り敵機は既に全滅せるものの如く南京上空に敵影なくわが大空襲部隊は首都の制空權を確實に獲得し上空を自由自在に亂舞しつつ敵の要地に對し大爆彈の雨を降らしつつあり目下南京は大混亂を來しつつあり

一般非戰鬪員に警告

【上海二十日發同盟】長谷川第〇艦隊司令長官は列國外國機關に對する通告に次で一般支那人非戰鬪員に對し二十日左の如き警告を發した

帝國海軍航空隊は目今南京市及其附近に於ける支那軍隊其他作戰及軍事行動に關係ある一切の施設に對し必要と認むる行動を執ることあるべく此際非戰鬪員たる支那人に對する危害は能ふ限り之を避けたき希望なるを以て右非戰鬪員は軍事的目標に接近せざるを可とすべく之を敢て爲す者は當該各人自身の危險に於いて事故の起ることあるべき危害に伴ふ責任は我軍に於て之を負ふ能はざるべし

南支の抗日意識に一大痛棒を加へん
〇〇海上部隊司令官談

【〇〇艦にて二十日特派員發】全支沿岸航行遮斷のわが〇〇海上部隊司令官〇〇提督を〇〇根據地に訪問支那船の遮斷の效果並に第三國船の取扱ひに關し質問すれば出動を前にした同提督は鋭利な眼を輝かし口許に強固な意思の強さを示しながら明快に語つた

遮斷の任務は非常に地味な仕事だ、其效果はすぐ眼の前に現はれるものではない然し長期にわたり〱と締めて行けば早晩支那は參ると思ふ、[illegible]

[illegible]の遮斷效果は相當大なるものがあり南京政府の[illegible]地方々々の支那民衆も[illegible]重要物資の供給不足に依る物價騰貴で窮乏を[illegible]自國の敗戰の[illegible]沿岸地方の人心動搖甚だしく對日戰意の喪失傾向が徐々に現はれ始め來た然し支那は廣く地方々々によつて[illegible]異なり南方に行くに從つて抗日戰意が熾烈となつてゐる、南支の抗日戰意を挫く爲一大痛棒を加へねばならぬ、現在支那は第三國船に依り外國から飛行機その他軍用資材を購入せんとして躍起となつてゐるが若しこれを防ぎ得る事が出來れば[illegible]外國から兵器購入が出來ない事になれば支那は早晩手を擧げる事となるところである、帝國海軍は[illegible]第三國船に對しては[illegible]手を觸れる[illegible]

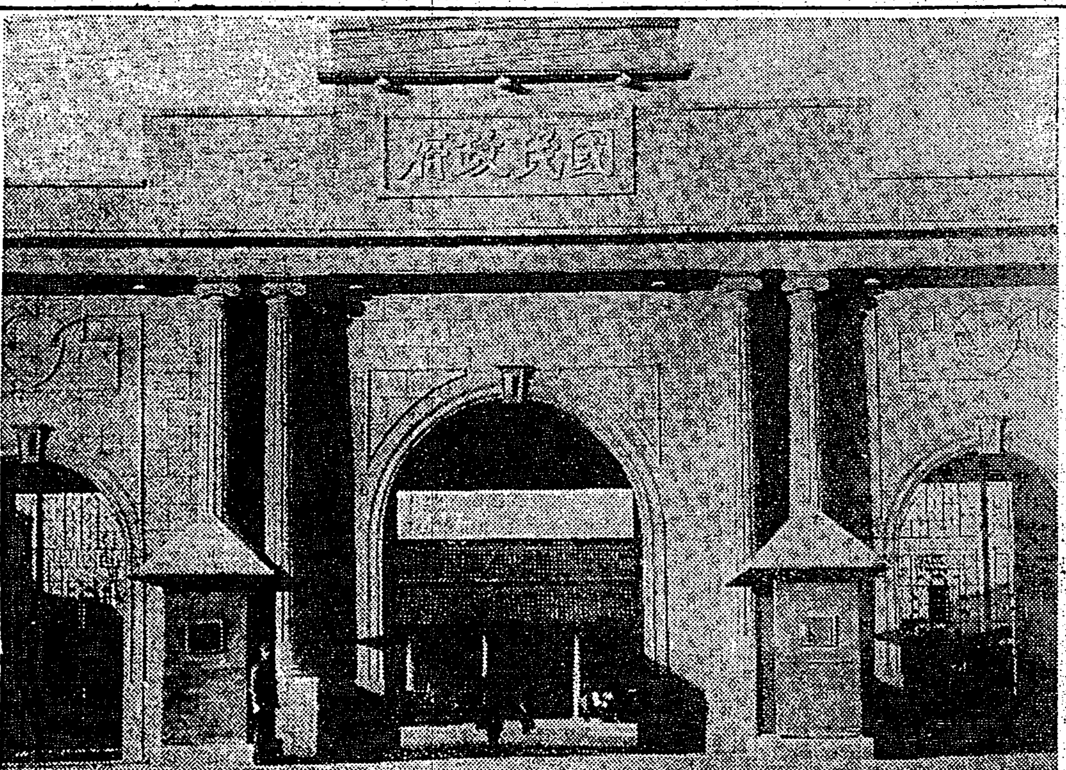

爆擊された國民政府

わが海軍空襲部隊は十九日二十日と續けざまに南京を爆擊、殊に二十日には國民政府を木ッ葉微塵にした、寫眞は爆擊された國民政府の正門である、歐洲近世復興式建築に見る大円柱、水盤殿舍の如き衛兵舍、南京の國府通りに偉觀を誇つたこの正門も今は見る影もない事だらう

遮斷實效は覿面
支那は經濟的に行詰る

【〇〇艦にて二十日同盟特派員發】[illegible]

[illegible]が第三國旗を掲げて航行してゐるらしいがどうも支那の國際信義を無視せるこの仕業は本當の第三國船にまで迷惑を及ぼすものと云ふべきだ第三國旗を掲げてゐる船舶でも不審な點があればこれを[illegible]して同船籍が[illegible]支那船であるものと認める場合には[illegible]

ノー・イースト・モンスン(北東の季節風)の吹荒ぐる季節に入つたことでもあり[illegible]海上狂風叫び激浪怒濤を逆巻ふの狀況である、この自然の猛威と戰ひつつ支那船舶の遮斷航行を[illegible]わが〇〇海上部隊艦艇の勞苦は[illegible]上の想像を絕するものがあるが[illegible]下の全將兵の士氣極めて旺盛、砲身を撫して各自の任務を遂行、一艦一體全艦隊同體となつて[illegible]有機的活動を續け[illegible]ローカル船ともいふべき大型、小型ジャンク[illegible]

英國大使 外務省訪問

【東京二十日發同盟】駐日英國大使クレーギー氏は二十日午後二時半外務省に堀内次官を訪問、長谷川第〇艦隊司令長官の南京空襲に關する第三國官民居留民の避難勸告に關し帝國政府の方針を質したがこれに對し堀内次官は帝國政府としては司令長官の聲明にも明記された如く南京及びその附近における軍隊、軍事施設及び戰略機關に徹底的打擊を與へて支那軍の作戰行動を出來るだけ速かに挫折せしめんとする以外に全然他意はない旨を答へ我方の眞意を明らかにし約二十分にして會談を終つた

避難勸告と各國の態度
英、佛は踏み止まる

【上海二十日發同盟】長谷川第〇艦隊司令長官の避難勸告に對し南京に在る諸外國各大使館の態度は二十日夕刻まで大體左の如き狀態である

一、米大使館 は勸告に從ひ二十一日午前中に砲艦ルソン號に乘り込み南京より十一浬の揚子江を溯江するに決し同時に米國居留民も汽船で避難せしむべく考慮中

一、ソ聯大使館 は南京に踏み止まるに決し當分は移轉の意思なし

一、英國大使館 は「何れにせよ我々は當分南京に踏み止まるであらう」と云つてゐる

一、佛國大使館は本國政府からの回訓を待つてゐる

一、獨、伊大使館は二十日午後協議中で二十一日朝までには兩者協同の態度を決定の筈

軍政機構の改組決定
新陣容の人選

【香港二十日發同盟】當地支那側入電によると國民政府は長期抗日陣容建直しのため軍政機構の改組を決定した右新陣容の人選左の如し

△軍事
大元帥 蔣介石
參謀總長 程潜
副參謀總長 白崇禧
平漢軍區司令 蔣介石兼任
津浦軍區司令 李宗仁
華北軍區司令 閻錫山
綏察軍區司令 馮玉祥
粤閩軍區司令 何應欽

△行政
戰時內閣
院長 蔣介石
第一部長 黃紹雄
第二部長 熊式輝
第三部長 張群
第四部長 翁文灝
第五部長 吳鼎昌
第六部長 陳公博

逆襲せる敵を引きつけて猛射
楊行鎭 田上部隊の奮戰

【上海二十日發同盟】田上部隊前面の敵は十九日夜來數回に亙り猛烈に逆襲し來り二十日午前一時頃王官房の敵はこれに呼應し全線に亙つて楊行鎭奪取の意圖の下に我に肉薄して來つた、田上、行非の兩部隊は敵を二、三十米まで引つけ機銃、小銃、手榴彈の猛射を浴せ更に〇〇基地のわが砲兵隊は一齊に砲門を開いて敵の後續部隊に砲火を集中して大打擊を與へた、わが砲擊のため劉家巷東方一軒に在る敵無電台は破壞され完全に機能を喪失し、敵の據れる五官房の建築物は火災を起した、敵の損害は莫大な數に上り死體收容狀況が明かに望遠鏡で看取された、なほわが損害は極めて僅少である

〇〇部隊が猛攻擊
敵の主力は退却開始

【上海二十日發同盟】〇〇報道部午後三時發表――[illegible]を持して敵を待ちたる羅店鎭前面の〇〇部隊は〇〇與その砲兵力を最高度に發揮し、飛行機の活躍と相俟つて全力をもつて猛攻擊を開始せしに先月下旬以來優勢なる兵力に加ふるに續々新手の兵力を加へて頑強なる抵抗を持續し來れる敵師の敵は遂に我が勇猛果敢なる攻擊に耐へ兼ね午前九時一部を陣地に留め主力をもつて西方及び西南方に退却を開始せり、〇〇部隊は目下殘敵の抵抗を排除して敗退する敵を急追中なり

張巷、莊家谷 天樂寺村を占領
川並部隊が行動開始

【上海二十日發同盟】川並部隊右翼は本日午後一時より行動を開始し、張巷、莊家谷を占據し、又左翼は天樂寺村を交戰二時間にして占領した、この戰鬪において安原部隊の持田銀三軍曹は壯烈な戰死を遂げた外二名の負傷者を出した敵は死體多數を遺棄して潰走した

敵重砲陣地に致命的爆擊

【上海二十日發同盟】わが空軍〇〇機は二十日嘉定の陣地より頑強な砲擊を行ひつつあつた敵重砲陣地を爆擊した、爆彈は完全に敵陣地に命中し砲二門は空中に吹飛ばされ、さしも頑強な敵重砲陣地も完全に沈默するに至つた

時局に照應し紙面を刷新、擴張
十月一日から實施

支那事變の擴大につれ、關係ニュース其他は日に分量擴大し到底限りある紙面へ收容困難を感ずるに至つたので、吾社では之を機會に十月一日より本紙朝刊の紙面刷新を斷行、實施する。即ち朝刊第一頁の廣告面を大部分記事面に開放し、第二頁にも社說以下各種記事を掲載、以てニュース掲載面の擴張を圖ることとした。同時に廣告面をも整頓し、その效力を愈々大ならしむるやう努むる筈である。愛讀者各位の諒承を請ひたい。

九月二十一日 臺灣日日新報社

又も大擧して徐州を襲擊
無事基地に歸還

【〇〇基地にて二十日同盟特派員發】十九日の徐州、海州の爆擊に引續き二十日〇〇艦隊航空部隊〇〇機は廿日午前十一時〇〇基地を出發、大擧徐州を襲擊し軍事上の重要施設並に多數の軍用列車を爆擊し多大の損害を與へて無事基地に歸還した

政府は依然低金利政策

【東京二十日發同盟】日銀利下げは[illegible]踏みたものであり、更に最近日銀の金融機關に對し日銀との取引を勧奨しながらも高歩貸越を不當に高利に置くの不合理に是正を加へたものである、而してこの利下げに依る一般金融界への影響は如何といふに日銀貸越契約は從來より有利となる結果多少の增額は見えやうが元來日銀高歩貸越は[illegible]貸付に比し數量的に僅少である關係から一般方の利益[illegible]小に依つてもこの利用が急激に增加するものとは豫想されぬ寧ろ最近資金の需用增大の結果金利が反撥的傾向を辿りつつある際、日銀が斯る擧に出たことは政府が依然低金利政策に何等變改を加へる意思なきことを示したものとして重大な[illegible]

臺銀も近く利下げ

【東京二十日發同盟】朝鮮銀行では二十一日より實施の日銀高歩貸越及びコルレスポンデンス貸越日歩一厘方の引下げに伴ひ同行の態度決定につき協議して京城本店に照會中であるが一兩日中に本店よりの回答ある筈である、また大藏省の認可を得た上[illegible]する筈である、[illegible]從來通り日銀利率と[illegible]と改訂する模様であるが[illegible]近く利下げをなす筈

中旬の貿易
出超四百五十八萬圓

【東京二十日發同盟】大藏省發表九月中旬の外國貿易は左の如し(單位千圓)

輸出 [illegible]
輸入 [illegible]
出超 [illegible]

クシナ

上海が心臟なら南京は腦髓とも言ふべきところ、長谷川司令長官が「支那軍略の中心」として外人並に支那人非戰鬪員に勸告、警告を發するに至つたことは、最も機宜の處置で、十九日、曉を衝いての大空襲大捷の快報につづいて、此の報を入れ國民は齊しく溜飲を下げるとともに、我が將兵の勇戰に限りなき感謝を捧げてゐる▲今次事變の當初のこと、汪兆銘が「日本との間には未だ六十年の開きがある」と喝破して、自國の逆上分子に懲へてゐたが、そのことが如實に自らの摘發をもつて味はれる時が來つたのである▲それからまた、南京政府の軍事最高會議の席上、軍政部長の何應欽は「日本と戰ふのもいいが、ただ日本の實力が十なら支那の力は三しかないことを、承知の上でかからねばならぬ」と說いたものである▲然るに此の言說は抗日分子の非常な反感と激昂を買ひ、ために一時は何應欽暗殺說すら傳へられてゐたが、軍政の責任の地位にあつた其人の言說こそ[illegible]に於て痛感さるるの日も遠くはあるまい▲然しかうした正論ないしは正當な見解を有する人士は、悉く斥けられて抗日分子の盲目的見解が大勢を占めて、[illegible]的に國民政府内を支配してゐることは、その發表される人事等に見ても明かである▲かくしてせ[illegible]かくしてしまつてゐる南京の頭上に容赦なき爆彈の猛火を浴せ、その妄動を醒ましてやることが東洋平和の將來に絕對必要なる所以を支那の大衆も世界各國も心から認識して[illegible]べきである。

八角次官視察日程

二十一日來臺する八角[illegible]次官の二十四日までの視察日程左の如し

△九月二十一日、午前一〇・三〇基隆入港、一一・一〇基隆驛發午後〇・〇〇臺北驛着、臺灣神社參拜、總督訪問、鐵道ホテル晝食、近司令部其他軍訪問

△二十二日、午前八・四三臺北驛發、午後〇・〇二蘇澳驛着、同一・〇〇同發、同六・〇〇花蓮港着 筑紫軒泊

△二十三日、滯在、花蓮港大隊訪問、仙臺稀住復、築港視察

△二十四日、午前中吉野村視察後〇・三〇花蓮港飛行場發 後一・五〇 臺北飛行場着

尚ほ隨行者は拓務屬稻田俊太郎 府技師金澤吉次郎 府屬大內要爾の三氏である

督府辭令(二十日附)

臺南公立實業學校長 赤松一三
[illegible] 田淵榮藏
依願免本官(各通)

人事

▲松木臺拓社長 二十一日內地より歸臺
▲西澤義徵氏(合同興業常任監查役)二十一日來臺(朝陽號)
▲新田政樹氏(淺野セメント高雄支店長)二十一日來北(朝陽號)
▲中村勘吉氏(臺灣製糖營業部次長)二十日夜行にて臺北發赴任
▲本山文平氏(臺灣青果會社社長)二十日來北二十一日內地へ
▲宮本一學氏(臺灣日報社長)二十日來北(月之丸館)

銘酒 月桂冠 納入代理 西村商會

內地みやげ 桐田商會

臺灣物產は 山一 電話二九七四番

風呂桶は藤田

防衛團用 國防色テント 其他タンガ、非常持出袋、バケツ ズック製品 施工調製 山本帆布店 臺北新起町

臺灣名産 內地みやげ 東陽製菓部 台北市京町 電話二六四二番

軍事品並 銃砲各種 武道具一式 臺北市京町一丁目 谷山商行 電話二七七八番

防衛團又ハ各團体用卷ゲートル 發賣元 台北市太平町 勝芳商店

洗濯二・八 アデカ石鹸 發賣元 臺北 藤田商店

藥なら ヒラノ藥局

各國時計、眼鏡販賣修繕 臺北市京町二丁目 野田時計店 ◎御入營の御方には特に割引致します

何はなくとも朝は味噌汁 ほまれ味噌 發賣元 龜甲萬醬油販賣會社

公認 文化洋裝講習所 臺北市日新町一ノ一四(階上) 所長 頼林氏夢花 ◎生徒募集

のみ易くて胃障碍せぬ 福福カゼ藥 發賣元 台北南門藥局

燈火管制用黑幕、設計施工 安價にて御相談に應じます 黑幕用生地も多數取揃へて居ります 室內裝飾と家具 秋本商店裝飾部 臺北市榮町三丁目 電話五九五八番

臺灣の資本を中心に 福大公司を創立

純然たる經濟提携機關として 資本金三百萬圓で計畫

對岸との間に

台灣と南支那との純然たる經濟提携機關を創設し以つて相互共同の福利增進を圖らうといふ議は早くより關係者間に叫ばれてゐたところであるが、最近に至り此の指導は愈々具體化し、關係者協議の結果その創立事務所を台北市北門町八番地に設け設立事務をとることとなつた、生れ出る會社の名稱は株式會社福大公司といひ、資本金は三百萬円（内四分の一拂込）出資者は台拓、台電、台銀、日糖及び各製糖會社など島內における有力資本系統を網羅する計畫になつてゐる、然して事業內容は未だ確定的ではないが平和的なる各種の企業に手を染める筈である尚創立總會は可及的に早く開催される筈であり、或は本月中に創立の運びとなるかも知れぬ、役員は取締役三、四名監査役二名位を置く豫定であるが、その人選については目下詮衡中である

日銀利下げと實施の理由

日銀當局より發表

【東京二十日發同盟】日銀では二十日利下げ實施理由に關し左の如き當局談を發表した

日本銀行は更に國債擔保貸付け最低利率を日歩九厘に又當座貸越及びコルレスポンデンス貸越を日歩一錢一厘に引下げ去る七月十五日より實施したが其の結果右兩利率の開きは二厘となつてゐた然るに當座貸越及びコルレスポンデンス貸越は同じく國債を擔保とするものであり從つて兩者の開き二厘は多きに過ぎるので今回當座貸越及びコルレスポンデンス貸越利子の日歩一厘方引下げを實行して兩者の開きを一厘に縮小したものである

日銀利下げ 一厘方けふより實施

【東京二十日發同盟至急報】日銀は二十日左の如く利下を發表した、日本銀行發表

一、當座貸越及びコルレスポンデンス貸越利率日歩一厘下げの一錢一厘以上とし九月二十一日より實施す

正市二期蓬萊 新格差を決定

臺南州上米制度は廢止さる 十一月五日限より上場

台南正米市場組合では二十日午前十一時より同事務所會議室に於て貝山理事以下商議員、取引員、[illegible]等多數出席、二期蓬萊米上場に關する格付查定協議會を開き慎重審議の結果左記の通り決定し、午後一時散會した

一、當二期蓬萊米は十一月五日限新期を來る九月二十一日より上場のこと——例年通り

一、二期蓬萊米格付

▲臺北州蓬萊米、標準米とす

▲新竹州蓬萊米、臺北州米と同格

▲臺中州蓬萊米、五錢上げ——昨年同期米は十錢格上げであつたが今年一期米にて北部米品質向上のため五錢上げと格差縮小し、今回は一期米同樣となつた

▲臺南州蓬萊米（同上米を含む）十五錢格下げ——近來上米に比し一般州下蓬萊米も著しく改善を加ふる樣になつてから上米と同樣の米質となつたので今般上米制度を廢止した、

格差は昨年同期は上米同格、臺南州米十錢であつたが今年一期より臺北州米同上のため十五錢と格差擴大し、今回は一期と同價格となつた

▲高雄州蓬萊米、十五錢格下げ

▲臺南州米同格昨年同期は十錢であつたが、本年一期より十五錢に擴大、今回は据置となつた

一等米代用、二十錢格上げ——今回新しく設けた

二等米代用、十錢格上げ——昨年同期は五錢上げであつたが本年一期より十錢となる

四等米代用、二十五錢格下げ——昨年二期は二十錢であつたが本年一期は三十錢、今回二十五錢となつた

一、期米の上場に十一月五日限を以て最終とす

尚一期丸糯米は作柄調査の上出廻りの見込立ち次第查定會を開くが多分來月三、四日頃查定の上昨年同樣十一月二十日限から上場出來るものと見られてゐる

移出米に今後戰時保險を附す

料率買方負擔で買方附保 內地協會へ通告

台灣米穀移出商同業組合では近來內地廻より移出米に對し戰時保險の希望あるに鑑み二十日午前商議會を開いた結果今後萬一に備へるため移出米に對し戰時保險料買手方が附保することに決したので直ちに東京全國台灣米移入協會宛右の旨打電し內地各地支部に移牒方依賴した、尚[illegible]に對しても[illegible]米移出商組合宛同樣打電した

移出米商組合宛當米に對し買方負擔にて同保險を掛けて貰ひたいとの申出であつたに對し之を拒絕し、買方負擔買方附保を提案したるは既報の如くであるが今度は東京移入商大手筋より當地の主なる移出商に對し個々に買方負擔でよいから今後戰時保險を附して貰ひたいとの申込があつた

東京米商も戰保を希望

買方負擔買方附保を申越

內台航路により移出する商品に對し戰時保險を附せよとの要望が內地各地輸入業者間に提議されてゐるが先般[illegible]

強材料山積に石炭は暴騰（島內）

廢休坑も漸次再興す

一般の物價高に比し昨年と餘り變らざる生石炭は夏季の不需期にも拘らず[illegible]工場用の粉炭は[illegible]作業休止と六、七月頃の降雨による煉瓦工場休止で需用著減し採炭業者は餘り惠まれてゐないそこで取締の統制を圖る爲七月二十日三井、三菱、金興、永裕其他內地人の炭業者二十二名で瑞芳石炭商組合を創立されたことは既報の通りである、最近各坑の產炭が少い上に[illegible]貨車の缺乏を來し殊に時局の影響で炭礦の從業人夫が急減して冬季の大需要期を控へてゐるにも拘らず出炭量が却つて減少を告ぐるに至つた、それで九月一日から値上げを發表した而値は各銘柄に依つて區々であるが、主として臺北市內の小賣業者に賣捌いてゐる[illegible]炭の方は一萬斤に付十円上げの七十八円、塊炭は五円上げの四十円となつた其の他[illegible]の各炭業者も相當の値上げを實行した、[illegible]

羅東郡の苧麻組合

加入者が增加

【羅東電話】羅東郡では米穀統制と相俟つて積極的に苧麻栽培獎勵に乘り出し郡下生產者を打つて一丸とする苧麻共同出荷組合の設置を獎勵してゐるが其效果は漸次表面に現はれて生產者は非常に喜んでゐる、即ち最近同郡下にある十ケ所の共同出荷組合で取扱はれてゐる數量は、大體總生產額二十五萬斤の七割に相當し、その殘り三割は未だ組合員に加入しない農家のもので、從來の通り地元商人の手により移出されてゐる、然して共同出荷組合では組合員に對しては紡皮機械と契約數量に對し市價の約六割の農業資金を無利息で融通する特典を附與してゐる、何分今年第一、二期の收穫を見ると共同出荷した苧麻は品質、色澤、調製等[illegible]各市場から歡迎され百斤に付平均三十二円の高値で賣捌き、地元商人の買値に比し五円の上鞘であるから農民はぼつぼつ組合に加入して來る

赤糖聯合會 總會は延期

[illegible]赤糖聯合會第一回總會は九月下旬に開催する豫定であつたが[illegible]十月上旬に延期すると[illegible]

植檢所長上京

[illegible]

商工取引案內

臺北商工會議所

[illegible]

人造玉の移入

約六千擔に上る

今春の赤糖生產高は卅三萬擔で、十一萬擔は內地へ移出したから殘りの廿二萬擔と昨年の繰越糖二、四萬擔を合せても廿六、七萬擔を要する島內消費には不足であるから過般來三井物產、臺北信榮、桃園物產、臺南カネタツの各店が內地から約五、六千擔の人造玉を移入した、目下賣値は十三円七、八十錢で上物の赤糖に比し六、七十錢の下鞘である、三、四年前に人造玉を移入した事があつたが多くは品落ちで不結果に終つた、今回の入荷期も丁度糖價の下坂に當り夏季の大需要期も經過したので果してどういふ結果を招くか一般の赤糖業者は注視してゐる

產金法令

閣議上程は廿五日に延期

產金關係諸法令の實施期を定める閣議は二十日に開かれる豫定であつたが都合により二十五日の閣議に延期され從つて實施期日も內外地とも數日遲れることとなつた

臺灣畜產總會

配當は五分据置

臺灣畜產株式會社は本月二十日午後同社內に於て第十一回定時總會を開き年五分配當案（据置）を附議する由、當期の成績は前期と大差なく[illegible]尚同社は[illegible]の外ハッピー、ヨーグルト其の他乳製品の發展を期待されてゐる

稅制改正後の臺灣糖引取高

四、五、六月で四億八千萬斤

一月以降では十四億六千萬斤

財務局稅務課調查に依ると、砂糖消費稅改正後の十二年度四月以降六月末日までの四半期に於ける島內消費糖引取高及び內地消費稅糖移出高、外國輸出高は左表の如く總計四億八千四百五十四萬九千斤にして前年同期の四億三千五百九十九萬六千斤に比し四千八百五十五萬三千斤增にして一月以降六月末日迄の累計は十一億七千百七十萬八千斤で前年同期の十三億二千九百八十四萬斤に比し[illegible]と好成績を示した、稅率引上げ前の見越引取が可成多數に上つてゐたが大勢には何等影響無かつた譯で豐需の況を受けて增加を結果したものである（單位千斤）

◇島內消費糖引取高

種別	自四月至六月	前年同期	同上比較增▲減	一月以降累計	前年同期	同上比較增▲減
第一種甲 粗入白下糖	[illegible]	[illegible]	[illegible]	[illegible]	[illegible]	[illegible]
第一種乙 分蜜糖	[illegible]	[illegible]	[illegible]	[illegible]	[illegible]	[illegible]
車糖	[illegible]	[illegible]	[illegible]	[illegible]	[illegible]	[illegible]
計	[illegible]	[illegible]	[illegible]	[illegible]	[illegible]	[illegible]
第二種 分蜜糖	[illegible]	[illegible]	[illegible]	[illegible]	[illegible]	[illegible]
車糖	[illegible]	[illegible]	[illegible]	[illegible]	[illegible]	[illegible]
計	[illegible]	[illegible]	[illegible]	[illegible]	[illegible]	[illegible]
第三種 分蜜糖	[illegible]	[illegible]	[illegible]	[illegible]	[illegible]	[illegible]
第四種 角砂糖	[illegible]	[illegible]	[illegible]	[illegible]	[illegible]	[illegible]
合計	[illegible]	[illegible]	[illegible]	[illegible]	[illegible]	[illegible]

◇內地消費糖移出高

種別	自四月至六月	前年同期	同上比較增▲減	一月以降累計	前年同期	同上比較增▲減
第一種甲 粗入白下糖	[illegible]	[illegible]	[illegible]	[illegible]	[illegible]	[illegible]
第一種乙 分蜜糖	[illegible]	[illegible]	[illegible]	[illegible]	[illegible]	[illegible]
車糖	[illegible]	[illegible]	[illegible]	[illegible]	[illegible]	[illegible]
計	[illegible]	[illegible]	[illegible]	[illegible]	[illegible]	[illegible]
第二種 分蜜糖	[illegible]	[illegible]	[illegible]	[illegible]	[illegible]	[illegible]
第三種 分蜜糖	[illegible]	[illegible]	[illegible]	[illegible]	[illegible]	[illegible]
合計	[illegible]	[illegible]	[illegible]	[illegible]	[illegible]	[illegible]

◇原料糖內地移出高

種別	自四月至六月	前年同期	同上比較增▲減	一月以降累計	前年同期	同上比較增▲減
第二種 分蜜糖	[illegible]	[illegible]	[illegible]	[illegible]	[illegible]	[illegible]

◇外國輸出高

種別	自四月至六月	前年同期	同上比較增▲減	一月以降累計	前年同期	同上比較增▲減
第一種乙 分蜜糖	[illegible]	[illegible]	[illegible]	[illegible]	[illegible]	[illegible]
第二種 分蜜糖	[illegible]	[illegible]	[illegible]	[illegible]	[illegible]	[illegible]
第三種 分蜜糖	[illegible]	[illegible]	[illegible]	[illegible]	[illegible]	[illegible]
合計	[illegible]	[illegible]	[illegible]	[illegible]	[illegible]	[illegible]
總計	[illegible]	[illegible]	[illegible]	[illegible]	[illegible]	[illegible]

內外商況欄（二十日着電）

地中海の緊迫と戰捷氣分に一段高

株式

兜町前場況

【東京二十日發同盟】[illegible]

兜町後場況

【東京二十日發同盟】[illegible]

東京短期取組喰合

東京長期總取組

兜町展望

[illegible]

米界餘聞

【大阪二十日發本社特電】[illegible]

堂島雜觀

東京銘柄淸算前場

大阪正米標準値（二十日本社特電）

期米

彼岸入好順に 下放れ跡臺乘せ

大阪短期取組

堂島米況前場

堂島米況後場

堂島雨建控除依合

砂糖

品薄現物高に手堅い

大阪砂糖現物（二十日本社特電）

日銀帳尻（二十日本社特電）

東京市中コール（二十日本社特電）

大阪重要商品（二十日發本社特電）

神戸硫安相場

神戸穀肥市中相場

大連特產前場況

北濱雜觀

[illegible]

島內商況

正市 彼岸日和 眺に保合

[illegible]

正市跡氣配

基隆在庫米

高雄在庫米

臺米現物相場

臺中米價（二十日）

臺南籾相場（二十日）

高雄米糖相場

臺北糖粉雜報

臺銀爲替建値（二十日）

雜株値段表

株名	時價	拂込	前期配當
帝國鑛業	二五〇	二十円全	二分
日本採炭鑛業	二二〇	五十円全	前々期五分
日本鮮華鑛業	[illegible]	[illegible]	[illegible]

[illegible]

誠 イ 池田商店 迅 速 實

株式現物賣買・新規發行引受仲介

台北市大和町四ノ八（本局前）

ドンコ

全國有名文具・紙・百貨店にあり

實株專門 大阪實株株式會社

大阪市東區北濱二丁目

早稻田大學の講義錄

働く青年の教育機關

働き乍ら短日月に、何人も正確に、通學生と同等の學力を得る途、非常時局に最も適應した此の教育機關。

働く男女靑少年の悉くに之を奬む。

詳細は內容見本により說明す至急申込まれよ。

校外生の帽章

中等學校程度

中學講義 前後期各一年

商業講義

高等女學講義

電氣工學豫備講義

專門學校程度

政治經濟講義

法律講義

文學講義

建築講義

電氣工學講義

● 讀者は總て本大學の校外生として待遇す。

● 學科の質問に應じ、專檢・小學敎員檢定其他各種の檢定試驗の指導をも行ふ。

● 詳細は內容見本によつて知られたく、希望者は望みの講義錄を書いて左記に申込まれたし。

東京・牛込 早稻田大學出版部

振替東京一一三 電話牛込三四五